



ศูนย์จัดระบบป้องกันเพื่อจัดระเบียบพื้นที่ชายแดน
กองบัญชาการป้องกันชายแดนจันทบุรีและตราด
เอกสารการจัดการความรู้
เรื่อง



การสนับสนุนภารกิจของ กปช.จต.
ด้วยกำลังประชาชนในพื้นที่ เพื่อความมั่นคงบริเวณแนวชายแดน
เมษายน ๒๕๕๙

คำนำ

ศูนย์จัดระบบป้องกันเพื่อจัดระเบียบพื้นที่ชายแดน กองบัญชาการป้องกันชายแดนจันทบุรีและตราด มีภารกิจ อำนาจการ วางแผน ประสานงานดำเนินการจัดระบบป้องกัน และการสื่อสารเพื่อจัดระเบียบพื้นที่ชายแดนไทย กัมพูชา ในพื้นที่รับผิดชอบให้สอดคล้องกับการป้องกันชายแดน เพื่อสนับสนุนการปฏิบัติตามยุทธศาสตร์การต่อสู้เบ็ดเสร็จโดยมี ๕ พันธกิจ ในส่วนของพันธกิจที่ ๑ คือการจัดระบบป้องกันซึ่งมุ่งเน้นการพัฒนาคนให้สามารถป้องกันตนเองและสามารถปฏิบัติการร่วมกับกำลังประจำถิ่นและกำลังประจำการเพื่อให้พร้อมเพื่อรองรับสถานการณ์ภัยคุกคามตั้งแต่สภาวะปกติ

จากพันธกิจดังกล่าว ศูนย์จัดระบบป้องกันเพื่อจัดระเบียบพื้นที่ชายแดนฯ ได้ดำเนินการฝึกอบรมกำลังประชาชนตำบลชายแดนมาตั้งแต่ปี พ.ศ.๒๕๕๐ ในพื้นที่ตำบลชายแดนทั้ง ๑๗ ตำบล จังหวัดจันทบุรีและจังหวัดตราด ในปัจจุบันได้จัดตั้งกองร้อยกำลังประชาชนตำบลชายแดนครบทั้ง ๑๗ กองร้อย และได้ปรับปรุงโครงสร้างกองร้อยกำลังประชาชนตำบลชายแดนและหน้าที่ของแต่ละบุคคลให้เหมาะสมซึ่งแต่เดิมใช้รูปแบบการจัดทางทหารซึ่งมีรายละเอียดมากยากต่อการปฏิบัติ ดังนั้นจึงปรับปรุงโครงสร้างใหม่โดยเทียบเคียงกับกองพันรักษาความปลอดภัยของอำเภอ เพื่อให้ง่ายต่อการปฏิบัติโดยเพิ่มเติมรายละเอียดในการปฏิบัติในสภาวะปกติและไม่ปกติลงไป

คณะผู้จัดทำ ได้รวบรวมแนวทางการปรับปรุงโครงสร้างและหน้าที่ของส่วนต่างๆในกองร้อยฯ การพิจารณาบรรจุบุคคลเพื่อทำหน้าที่ต่างๆ ตลอดจนอาวุธยุทโธปกรณ์เครื่องมือต่างๆ ที่ใช้ในการปฏิบัติงานรวมทั้งการปฏิบัติในสภาวะปกติและสภาวะไม่ปกติ และได้จัดทำคู่มือไว้เป็นแนวทางสำหรับกำลังพลที่จะมาปฏิบัติราชการ ณ ศูนย์จัดระบบป้องกันเพื่อจัดระเบียบพื้นที่ชายแดนฯ และผู้สนใจนำไปศึกษาเพื่อประโยชน์ในการปฏิบัติงาน รวมทั้งพัฒนาประสิทธิภาพของเจ้าหน้าที่ในการประสานการปฏิบัติกับหน่วยงานต่างๆที่เกี่ยวข้อง จึงหวังเป็นอย่างยิ่งว่า เอกสารคู่มือนี้จะเป็นประโยชน์แก่ผู้ปฏิบัติงาน และสามารถตอบสนองความต้องการของประชาชนในทุกระดับให้เกิดความสงบสุขที่ยั่งยืนในทุกพื้นที่ได้เป็นอย่างดี

หากข้อมูลที่เรียบเรียงไว้ขาดความสมบูรณ์หรือมีข้อบกพร่อง คณะผู้จัดทำยินดีน้อมรับคำแนะนำเพื่อนำไปพิจารณาปรับปรุงแก้ไข ด้วยความขอบพระคุณเป็นอย่างยิ่ง

.....

คณะผู้จัดทำ

ส่วนแผนงาน/ประเมินผล ศปชต.กปช.จต.

เม.ย.๕๙

สารบัญ

เรื่อง	หน้า
การสนับสนุนภารกิจของ กปช.จต. ด้วยกำลังประชาชนในพื้นที่ เพื่อความมั่นคงบริเวณ แนวชายแดน จันทบุรีและตราด	
๑.เกริ่นนำ	๑ - ๔๕
- สภาพทั่วไป	๑๐
- พันธกิจ ๕ พันธกิจ	๑๐ - ๑๕
- โครงสร้างการจัดกองร้อยกำลังประชาชนตำบลชายแดน	๑๖ - ๓๘
- ภารกิจกองร้อยกำลังประชาชนตำบลชายแดน	๓๙
- ตำแหน่งหน้าที่	๔๐ - ๔๒
- ลักษณะหรือแนวทางการปฏิบัติที่เป็นเลิศ/วัตถุประสงค์หรือแนวทางการ ปฏิบัติที่เป็นเลิศ/เป้าหมาย	๔๓ - ๔๖
๒. ลำดับขั้นตอนการดำเนินกิจกรรมพัฒนา Flow Chart (แผนภูมิ) ของวิธีหรือแนวทางการปฏิบัติที่เป็นเลิศ	๔๙
- INPUT	๔๗
- PROCESS	๔๘
- OUTPUT/OUTCOME	๔๙
๓. ผลการดำเนินการ	๕๐
๔. บทเรียนที่ได้รับ	๕๐ - ๕๔
๕. ปัจจัยแห่งความสำเร็จ	๕๕ - ๕๘
๖. การเผยแพร่/การได้รับการยอมรับ และรางวัลที่ได้รับ	๕๘ - ๖๑
๗. ภาคผนวก (ร่องรอย หลักฐาน ภาพถ่าย ชิ้นงาน ฯลฯ แสดงขั้นตอน การปฏิบัติงานที่เป็นเลิศ)	๖๑ - ๗๙
- สรุบบนสำรวจความพึงพอใจของผู้รับบริการของกองร้อยกำลังประชาชน ในการเพิ่มประสิทธิภาพการปฏิบัติงานของ กปช.จต. และ ทร.	๗๑ - ๗๒
- สรุบบนสอบถามความพึงพอใจและไม่พึงพอใจของผู้เข้ารับการฝึก เพื่อทดสอบแผนเผชิญเหตุ และการซ้อมการป้องกันและบรรเทา สาธารณภัย จว.ตราด ประจำปี ๒๕๕๙	๗๓ - ๗๙
เอกสารอ้างอิง	๘๐ - ๙๙

แบบรายงานวิธีปฏิบัติงานที่เป็นเลิศ

การสนับสนุนภารกิจของ กปช.จต. ด้วยกำลังประชาชนในพื้นที่ เพื่อความมั่นคงบริเวณแนวชายแดน

๑. เกริ่นนำ



จากยุทธศาสตร์การต่อสู้แบบเบ็ดเสร็จ เพื่อเอาชนะภัยคุกคามจากการต่อสู้ เพื่อเอาชนะภัยจากคอมมิวนิสต์ ทั้งภายในและภายนอกประเทศนั้นเป็นการสนธิกำลังและทรัพยากรที่มีอยู่ทั้งหมดของประเทศอย่างมีแผนเป็นระบบที่สอดคล้อง ซึ่งกันและกันตลอดห่วงระยะเวลา เพื่อให้มีศักยภาพในการทำสงครามอย่างสูงสุดในการป้องกันประเทศ รักษาความมั่นคงภายใน การพัฒนาประเทศ และการปฏิบัติการกิจอื่นๆ

แบ่งกำลังรบออกเป็นกำลังรบหลัก กำลังประจำถิ่นและกำลังประชาชนเพื่อชดเชยอำนาจกำลังรบที่เสียเปรียบจากระบบการต่อสู้แบบเบ็ดเสร็จ ระบบกำลังรบสำรอง ระบบการสงครามนอกแบบ และเพื่อการจัดพื้นที่ เพื่อการต่อสู้แบบเบ็ดเสร็จ แบ่งพื้นที่ที่ระวังป้องกัน พื้นที่การรบ พื้นที่ส่วนหลัง ตำบลชายแดนไทย - กัมพูชา จังหวัดจันทบุรีและจังหวัดตราด เป็นพื้นที่ที่มีพื้นที่ติดกับประเทศเพื่อนบ้าน ในอดีตภัยคุกคามจากผู้ก่อการร้ายคอมมิวนิสต์ทั้งในและนอกประเทศมีความรุนแรง รัฐบาล กองทัพ และ กปช.จต. จำเป็นต้อง ผนึกกำลังทุกภาคส่วนเพื่อเอาชนะภัยคุกคาม



จึงได้มี....

จึงได้มีการจัดตั้งหมู่บ้าน ปชต. และฝึกประชาชนในพื้นที่ให้สามารถเป็นกำลังประชาชน ปฏิบัติในพื้นที่ระวาง ป้องกัน และ พื้นที่ส่วนหลังได้ โดยมีมติ ครม. เมื่อ ๓ ต.ค.๒๕๒๑ ให้มีโครงการหมู่บ้านป้องกันตนเองตามแนว ชายแดน ไทย - กพช ขึ้น



ต่อมาสถานการณ์การสู้รบ และ ภัยคุกคามจากคอมมิวนิสต์ลดความรุนแรงลง แต่ภัยคุกคามเดิม และรูปแบบใหม่ได้เกิดขึ้นตามแนวชายแดน รัฐบาลจึงกำหนดยุทธศาสตร์ ความมั่นคงชายแดน พ.ศ.๒๕๔๘ - ๒๕๔๙ ขึ้น และใช้ระเบียบสำนักนายกรัฐมนตรี ว่าด้วยการพัฒนาเพื่อเสริมสร้างความมั่นคง ของชาติ พ.ศ.๒๕๔๗

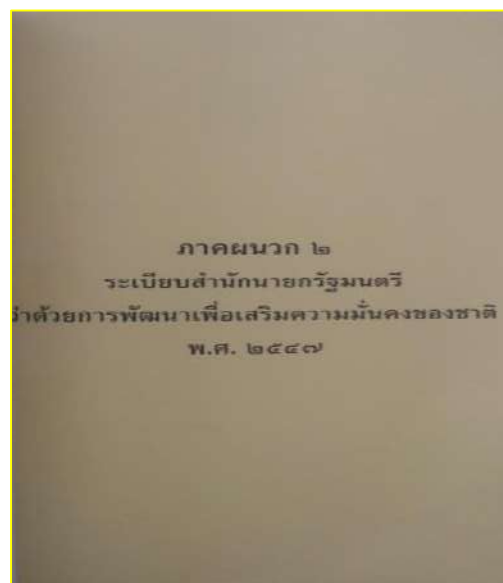

มาขับเคลื่อนและดำเนินการ โดยมีวัตถุประสงค์ เพื่อให้การป้องกันและแก้ไขปัญหา รวมทั้ง การพัฒนาในบริเวณชายแดน สามารถดำเนินการอย่างมีเอกภาพ ประสิทธิภาพ และคุณภาพ เพื่อเสริมสร้าง ศักยภาพของคนชุมชนชายแดนให้มีความเข้มแข็ง มีจิตสำนึกด้านความมั่นคงและเข้ามามีส่วนร่วม ในการ ป้องกันและแก้ไขปัญหาต่างๆที่กระทบต่อความมั่นคงของชาติ และเพื่อให้เกิดความสงบเรียบร้อยความเข้มแข็ง และการพัฒนาร่วมกันในพื้นที่ชายแดนของไทยกับประเทศเพื่อนบ้านและได้ กำหนดยุทธศาสตร์ ความมั่นคงของชายแดน ๔ ยุทธศาสตร์ คือ

๑. ยุทธศาสตร์การพัฒนาศักยภาพของคน ชุมชน พื้นที่ชายแดน และพื้นที่เป้าหมายชายแดน
๒. ยุทธศาสตร์พหุภาคีกำลังเพื่อเสริมสร้างความมั่นคงบริเวณชายแดน
๓. ยุทธศาสตร์การพัฒนาความร่วมมือชายแดนกับประเทศเพื่อนบ้าน
๔. ยุทธศาสตร์การบริหารจัดการ ในพื้นที่ของกองบัญชาการป้องกันชายแดนจันทบุรีและตราด

โดยกำหนดให้ศูนย์พัฒนาพื้นที่ชายแดน กองบัญชาการป้องกันชายแดนจันทบุรีและตราด (ศพชด.กปช.จต.)

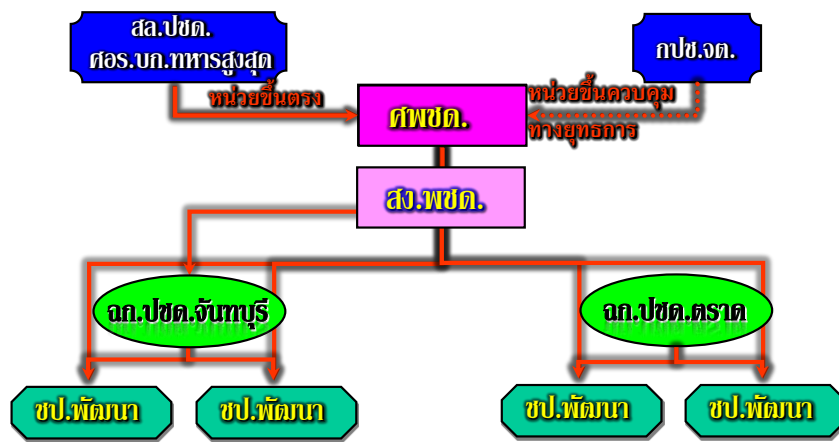

เดิมเป็นหน่วยรับผิดชอบยุทธศาสตร์ที่ ๒ คือ ยุทธศาสตร์พหุภาคีกำลังเพื่อเสริมสร้างความมั่นคงบริเวณชายแดน ต่อมาได้ปรับหน่วยเป็น ศูนย์จัดระบบป้องกันเพื่อจัดระเบียบพื้นที่ชายแดน กองบัญชาการป้องกันชายแดนจันทบุรีและตราด (ศพชด.กปช.จต.) ตามภารกิจใหม่มาจนถึงปัจจุบัน

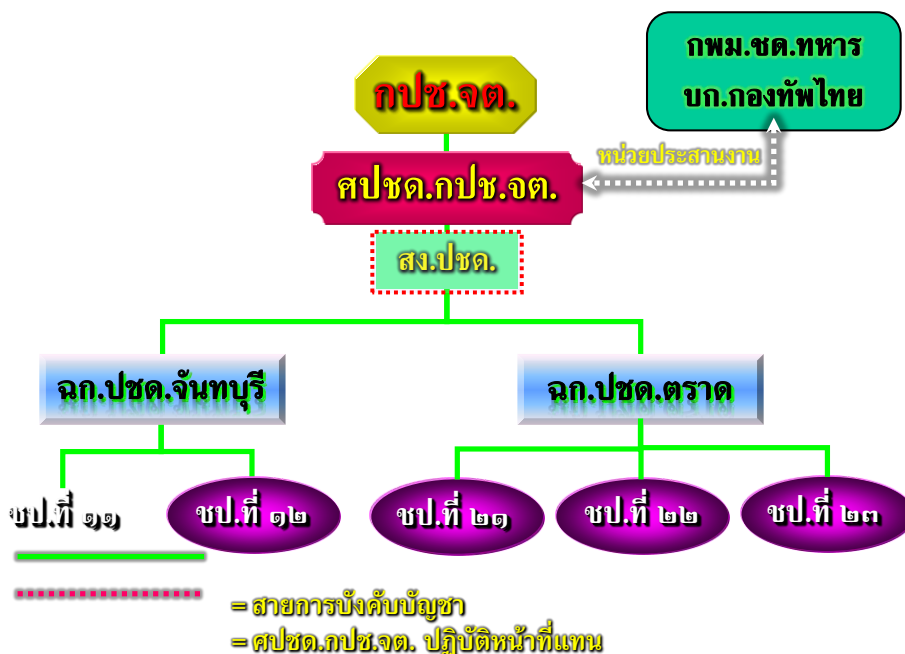

มีขอบเขตความรับผิดชอบ ๖ ข้อ

๑) กำหนดให้มีระบบป้องกันในพื้นที่เป้าหมาย รวมทั้งกำลังประชาชน อาวุธ ยุทโธปกรณ์ และสิ่งอุปกรณ์จำเป็นให้ครอบคลุมตลอดพื้นที่แนวชายแดนเพื่อสนับสนุนการปฏิบัติการทางทหาร อีกทั้งให้มีการฝึกอบรมกำลังประชาชนร่วมกับกำลังประจำถิ่น และกำลังประจำการ ให้พร้อมรับสถานการณ์ของภัยคุกคามตั้งแต่ภาวะปกติ



๒) กำหนดให้มีการดำเนินงานทั้งปวงเพื่อชุมชน/หมู่บ้านชายแดนเป็นชุมชน/หมู่บ้านเข้มแข็ง และสามารถควบคุมได้ เช่น ให้การศึกษา การปลูกจิตสำนึกให้รักถิ่นฐาน โดยมุ่งเน้นการมีส่วนร่วมในการแก้ไขปัญหาที่มีผลกระทบต่อความมั่นคงของชาติ



๓) กำหนดให้....

๓) กำหนดให้มีระบบการสื่อสาร ที่มีประสิทธิภาพและเกิดประโยชน์สูงสุดในพื้นที่ชายแดน ด้วยการบูรณาการเครือข่ายที่มีอยู่ และกำหนดแนวทางการแก้ไขข้อจำกัด/ข้อบกพร่อง พร้อมทั้งส่งเสริมให้มีการใช้เทคโนโลยีสารสนเทศ ตลอดจนการอบรมกำลังประชาชนให้มีขีดความสามารถ ทั้งวิธีใช้และการบำรุงรักษา



๔) กำหนดให้มีการบูรณาการแผนการดำเนินงานของหน่วยงานที่เกี่ยวข้องในพื้นที่ชายแดน และให้มีการซักซ้อมแผนปฏิบัติการให้เป็นผลในการปฏิบัติอย่างแท้จริง เช่น แผนการอพยพประชาชน แผนป้องกันและบรรเทาสาธารณภัยของอำเภอและจังหวัด ฯลฯ



๕) กำหนดให้....

๕) กำหนดให้ระบบป้องกันในพื้นที่ตามแนวชายแดนดำเนินการ ช่วยเหลือ บรรเทาทุกข์ ประชาชนที่ได้รับผลกระทบและเดือดร้อนจากการสู้รบผู้หนีภัยจากการสู้รบ และกำลังจากภายนอกประเทศ เพื่อให้การดำเนินงานเป็นไปตามนโยบายชายแดนไทยกับประเทศเพื่อนบ้าน



๖) พิจารณากันกรองแผนงาน/โครงการ ที่จัดอยู่ในระบบป้องกันและการสื่อสารของ พมพ.ทก.๑-๔ และ พมพ.ทก.๑-๓ รวมถึงติดตามและประเมินผลการดำเนินงานอย่างต่อเนื่อง

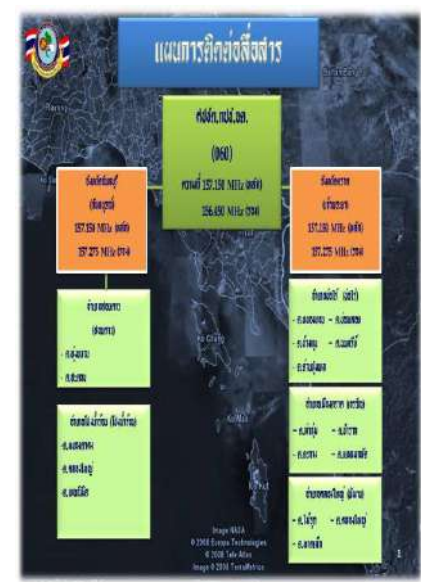



จากอำนาจหน้าที่ และขอบเขต ความรับผิดชอบ ของอนุกรรมการประสาน การจัดระบบป้องกันเพื่อจัดระเบียบพื้นที่ ชายแดน (อปป.)ในข้างต้น เพื่อให้การ ดำเนินการเป็นรูปธรรม คณะอนุกรรมการ ฯ จึงกำหนดแผนแม่บทการจัดระบบ ป้องกันและการสื่อสารเพื่อจัดระเบียบ พื้นที่ชายแดน (พ.ศ.๒๕๔๘ - ๒๕๕๑)ขึ้น

รวมทั้งกำหนดนโยบายและมาตรการในการ จัดระบบป้องกันและการสื่อสาร เพื่อจัดระเบียบพื้นที่ ชายแดนฝั่งทะเลและเกาะแก่ง(พ.ศ.๒๕๕๐ - ๒๕๕๔)

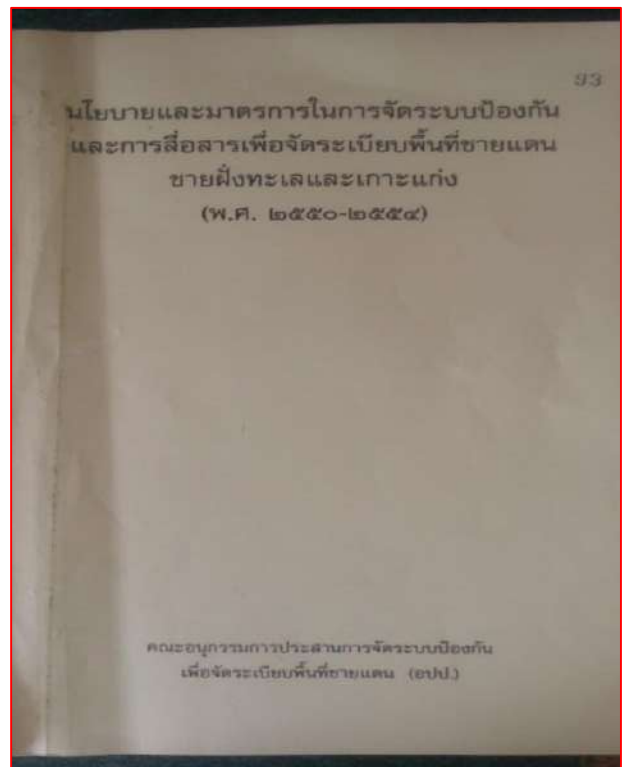

มีกรอบแนวความคิด (Conceptual Frame Work) ตามภาพการจัดระบบป้องกันที่มีการกำหนดให้มีการฝึกอบรมกำลังประชาชน ให้มีความสามารถในการปฏิบัติร่วมกันกับกำลังประจำถิ่น และกำลังประจำการ ให้มีความพร้อมรับสถานการณ์ ของภัยคุกคามตั้งแต่สภาวะปกติ

กรอบแนวความคิด (Conceptual Frame Work) การจัดระบบป้องกันและการสื่อสารเพื่อจัดระเบียบพื้นที่ ชายแดนชายฝั่งทะเลและเกาะแก่ง

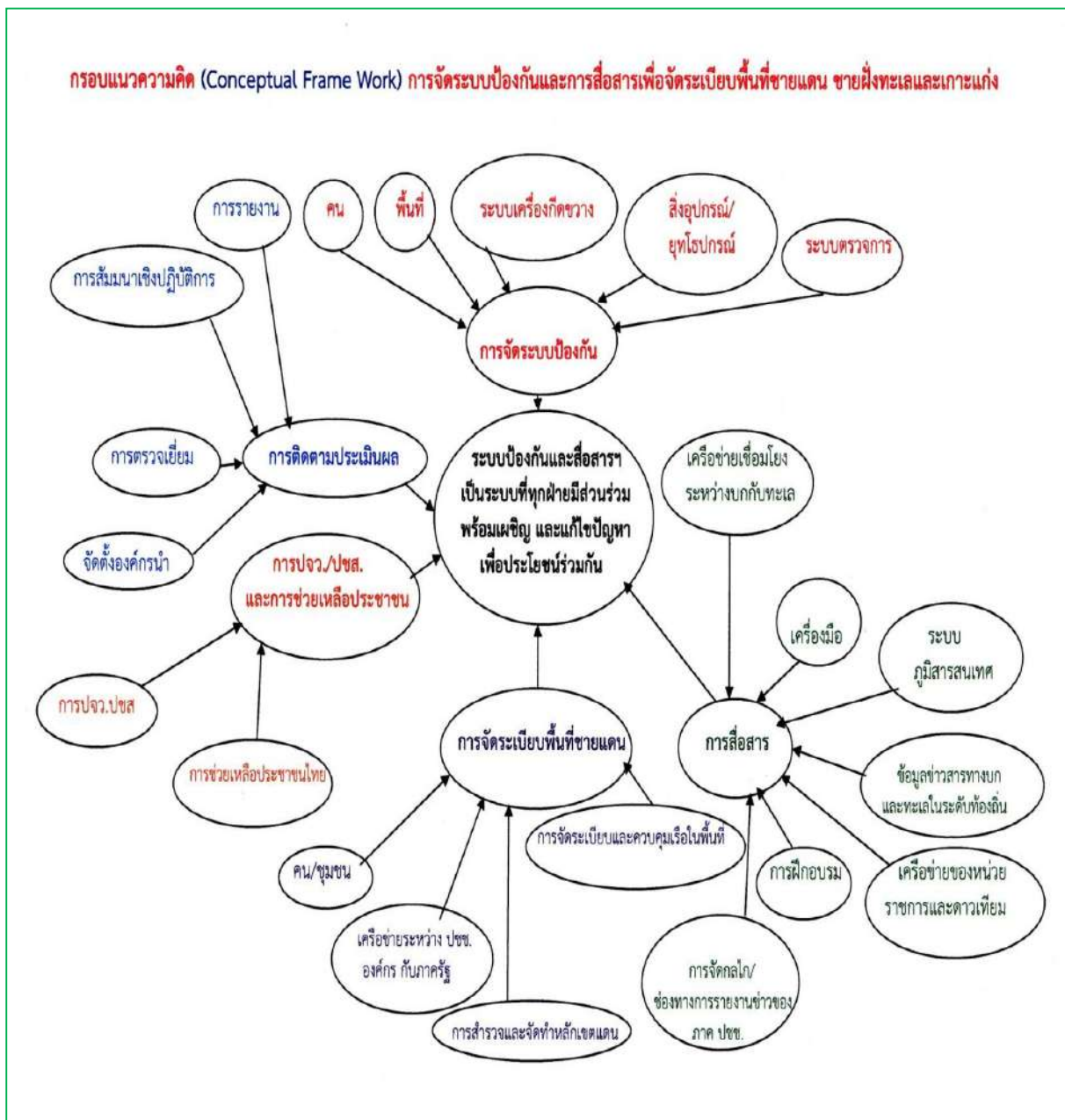

สภาพทั่วไป กปช.จต. ได้กำหนดพันธกิจให้ สปชด.กปช.จต. ๕ พันธกิจ ดังนี้

๑.การจัดระบบป้องกัน



จัดกำลังพลตรวจสอบสภาพหลุมหลบภัย ป้อมยาม จุดตรวจประจำหมู่บ้าน แนะนำการใช้ และการปรนนิบัติบำรุงอาวุธปืนลูกซองให้กับราษฎร ในพื้นที่รับผิดชอบ

๒.การจัด.....

๒.การจัดระบบสื่อสาร



จัดกำลังพล ตรวจสอบเครื่องมือสื่อสาร หอกระจายข่าวและระบบเสียงตามสาย แนะนำ
ราษฎรเกี่ยวกับการรายงานข่าวสารให้กับทางราชการ ในพื้นที่รับผิดชอบ

๓.การจัดระเบียบพื้นที่ชายแดน



จัดกำลังพลประสานข้อมูลกับผู้นำชุมชนและแกนนำหมู่บ้าน ในการสร้างชุมชนเข้มแข็งแนะนำ การเฝ้าระวังและการป้องกันการแพร่ระบาดของยาเสพติด และแรงงานต่างด้าวผิดกฎหมาย ในพื้นที่ รับผิดชอบ

๔. การ ปจว./ปชส. และการช่วยเหลือประชาชน



จัดกำลังพล พบปะเยี่ยมเยียนประชาชนตามโครงการ ๑ วัน ๑ ครอบครัว และให้ประชาชน
ช่วยเป็นหูเป็นตาให้แก่ทางราชการ ในพื้นที่รับผิดชอบ

๕. การติดตาม....

๕. การติดตามและประเมินผล



ผู้บังคับบัญชา ตรวจสอบและติดตามผลความก้าวหน้าในดำเนินกิจกรรมและโครงการต่างๆ
ที่มอบหมายให้หน่วยไปดำเนินการ พร้อมทั้งรับทราบปัญหา-ข้อขัดข้อง และข้อเสนอแนะ

ในพันธกิจ....

ในพันธะกิจ การจัดระบบป้องกัน ศปชต.กปช.จต. ได้จัดตั้งกองร้อยกำลังประชาชนตำบลชายแดนขึ้นตามยุทธศาสตร์ ในช่วงต้นเรียบร้อยแล้ว ศปชต.๓ ได้ดำเนินการฝึกประชาชน พิจารณาบรรจุกำลังพลในกองร้อยกำลังประชาชนตำบลชายแดน มาตั้งแต่ปี ๒๕๕๓ กอปกกับมีกฎหมายเกิดขึ้นมากมาย สถานการณ์ภัยคุกคามได้เปลี่ยนแปลงไป กปช.จต. ได้มอบหมายภารกิจของ ศปชต.๓ ใหม่ ตามคำสั่งป้องกันชายแดนไทย - กัมพูชา ผบ.กปช.จต. ฉบับที่ ๑ / ๒๕๕๘



การบรรจุกำลังพลของกองร้อยกำลังประชาชนตำบลชายแดน จึงต้องได้รับการทบทวนให้ทันสมัย สอดคล้องกับระเบียบแผนป้องกันประเทศและยุทธศาสตร์การต่อสู้เบ็ดเสร็จ ศปชต.กปช.จต. ได้ดำเนินการทบทวนและหาแนวทางการจัดตั้งกองร้อยกำลังประชาชนตำบลชายแดน ในการสนับสนุนภารกิจของ กปช.จต. ด้วยกำลังประชาชนในพื้นที่ เพื่อความมั่นคงบริเวณแนวชายแดน ใหม่ขึ้นมาดำเนินการเรียบร้อยแล้ว

การจัดตั้ง....

การจัดตั้งกองร้อยกำลังประชาชนตำบลชายแดน

ความเป็นมาในการจัดตั้งกองร้อยกำลังประชาชนตำบลชายแดน นั้น ศปชต.กปช.จต.ได้ดำเนินการจัดตั้งแล้วเพื่อให้เป็นไปตาม ยุทธศาสตร์การพัฒนาเพื่อเสริมความมั่นคงของชาติ (พ.ศ.๒๕๕๖-๒๕๖๐) ในยุทธศาสตร์การจัดระบบป้องกันเพื่อจัดระเบียบพื้นที่ชายแดน และเพื่อให้สอดคล้องกับแผนป้องกันประเทศ และ ยุทธศาสตร์การต่อสู้เบ็ดเสร็จ โดยได้เร่งจัดตั้งกองร้อยกำลังประชาชน ซึ่งอาศัยระเบียบกระทรวงมหาดไทย ว่าด้วยการช่วยเหลือเจ้าพนักงานของหน่วย กำลังคุ้มครองและรักษาความสงบเรียบร้อยภายในหมู่บ้าน พ.ศ.๒๕๕๑ มี นายอำเภอ เป็น ผู้บังคับกองพันตำบลเป็นกองร้อยมีปลัดอำเภอประจำตำบล (กำนัน) เป็น ผบ.ร้อยฯ

โครงสร้างการจัดกองร้อยกำลังประชาชนตำบลชายแดน (ปัจจุบัน)

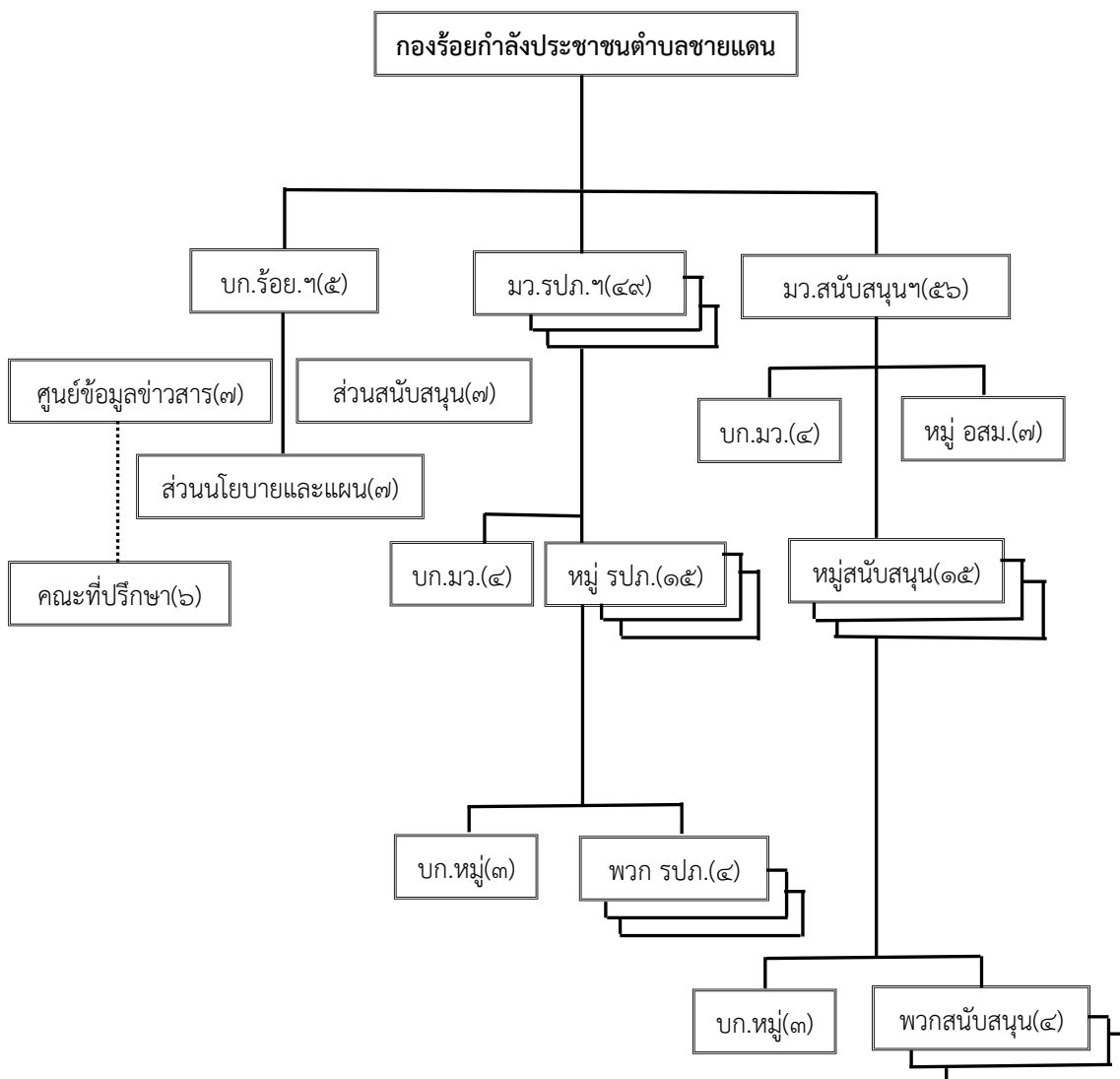

กองร้อยกำลังประชาชนตำบลชายแดน จะบรรจุกำลังพลประมาณ ๒๓๕ คน/กองร้อย

รายละเอียดอัตรากำลังพลและคำสั่งอำเภอ(ปัจจุบัน)

๑. ตามคำสั่งอำเภอโป่งน้ำร้อน ที่ ๑๘๒/๒๕๕๓ ลง ๑๒ ตุลาคม ๒๕๕๓ เรื่อง การบรรจุกองร้อยกำลังประชาชน ซึ่งมีจำนวน ๓ ตำบล ประกอบด้วย ตำบลเทพนิมิต,ตำบลหนองตากง,ตำบลคลองใหญ่ รวมทั้งสิ้น ๖๗๐ คน

๑.๑ ประชาชนจัดจาก ตำบลเทพนิมิต จำนวน ๘ หมู่บ้าน มีกำลังพลรวม ๒๒๐ คนดังนี้

- | | | |
|--------------------------|---------------------------|---------------------------|
| - หมู่ที่ ๑ บ.เนินดินแดง | - หมู่ที่ ๒ บ.เทพนิมิต | - หมู่ที่ ๓ บ.บึงชนังกลาง |
| - หมู่ที่ ๔ บ.แหลม | - หมู่ที่ ๕ บ.บึงชนังล่าง | - หมู่ที่ ๖ บ.บึงชนังบน |
| - หมู่ที่ ๗ บ.หนองกก | - หมู่ที่ ๘ บ.แหลมใหม่ | |

๑.๒ ประชาชนจัดจาก ตำบลหนองตากง จำนวน ๑๐ หมู่บ้าน มีกำลังพลรวม ๒๔๕ คน ดังนี้

- | | | |
|------------------------|------------------------|------------------------|
| - หมู่ที่ ๑ บ.โพธิ์ | - หมู่ที่ ๒ บ.จางวาง | - หมู่ที่ ๓ บ.นาสนาดัด |
| - หมู่ที่ ๔ บ.คลองบอน | - หมู่ที่ ๕ บ.ซับตาเมา | - หมู่ที่ ๖ บ.แปลง |
| - หมู่ที่ ๗ บ.คลองคต | - หมู่ที่ ๘ บ.คลองเร็ว | - หมู่ที่ ๙ บ.แสมด |
| - หมู่ที่ ๑๐ บ.ซับมงคล | | |

๑.๓ ประชาชนจัดจาก ตำบลคลองใหญ่ จำนวน ๗ หมู่บ้าน มีกำลังพลรวม ๑๙๖ คนดังนี้

- | | | |
|------------------------|------------------------|----------------------|
| - หมู่ที่ ๑ บ.หนองบอน | - หมู่ที่ ๒ บ.เสียมจับ | - หมู่ที่ ๓ บ.ผักกาด |
| - หมู่ที่ ๔ บ.คลองใหญ่ | - หมู่ที่ ๕ บ.ป่าไผ่ | - หมู่ที่ ๖ บ.มะรุ้ม |
| - หมู่ที่ ๗ บ.นา | | |

๒. ตามคำสั่งอำเภอสอยดาว (เฉพาะ) ที่ ๓๐๗/๒๕๕๗ ลง ๑ ธันวาคม ๒๕๕๗ เรื่อง ให้ปฏิบัติหน้าที่กองร้อยกำลังประชาชนตำบลชายแดน ตำบลสะตอง ซึ่งมีจำนวน ๑๒ หมู่บ้าน รวมกำลังพลทั้งสิ้น ๔๙๘ คน ดังนี้

- | | | |
|---------------------------|-------------------------------|-----------------------------|
| - หมู่ที่ ๑ บ.สะตอง | - หมู่ที่ ๒ บ.ป่าข้าวโพด | - หมู่ที่ ๓ บ.คลองแจง |
| - หมู่ที่ ๔ บ.ทรัพย์เจริญ | - หมู่ที่ ๕ บ.สวนส้ม | - หมู่ที่ ๖ บ.ทรัพย์สมบูรณ์ |
| - หมู่ที่ ๗ บ.สุขสวัสดิ์ | - หมู่ที่ ๘ บ.คลองแจงบน | - หมู่ที่ ๙ บ.เขาไผ่ |
| - หมู่ที่ ๑๐ บ.สะตองเหนือ | - หมู่ที่ ๑๑ บ.ทรัพย์เจริญใต้ | - หมู่ที่ ๑๒ บ.สวนส้มล่าง |

๓. ตามคำสั่งอำเภอสอยดาว (เฉพาะ) ที่ ๓๐๘/๒๕๕๗ ลง ๑ ธันวาคม ๒๕๕๗ เรื่อง ให้ปฏิบัติหน้าที่กองร้อยกำลังประชาชนตำบลชายแดน ตำบลทุ่งขนาน ซึ่งมีจำนวน ๑๖ หมู่บ้าน รวมกำลังพลทั้งสิ้น ๔๙๘ คน ดังนี้

- | | | |
|-------------------------|-----------------------------|---------------------------|
| - หมู่ที่ ๑ บ.ทุ่งขนาน | - หมู่ที่ ๒ บ.ซับตารี | - หมู่ที่ ๓ บ.เขาสะท้อน |
| - หมู่ที่ ๔ บ.หนองมะค่า | - หมู่ที่ ๕ บ.เตาถ่าน | - หมู่ที่ ๖ บ.ไผ่ล้อม |
| - หมู่ที่ ๗ บ.หนองแก | - หมู่ที่ ๘ บ.รวมมิตร | - หมู่ที่ ๙ บ.หินขาว |
| - หมู่ที่ ๑๐ บ.คลองเม่น | - หมู่ที่ ๑๑ บ.เขานมนาง | - หมู่ที่ ๑๒ บ.โพธิ์ศรี |
| - หมู่ที่ ๑๓ บ.บ่อยาง | - หมู่ที่ ๑๔ บ.หนองบอนเหนือ | - หมู่ที่ ๑๕ บ.ซับตารีสอง |
| - หมู่ที่ ๑๖ บ.หนองบอน | | |

๔. ตามคำสั่ง....

๔. ตามคำสั่งอำเภอป่าไร่ ที่ ตร ๐๕๑๗/๒๒๑๓ ลง ๗ ตุลาคม ๒๕๕๒ เรื่อง การบรรจุกองร้อยกำลังประชาชน ซึ่งมีจำนวน ๕ ตำบล ประกอบด้วย ตำบลด่านชุมพล,ตำบลนนทรีย์,ตำบลบ่อพลอย,ตำบลข้างทุน และ ตำบลหนองบอน รวมกำลังพลทั้งสิ้น ๑,๒๔๕ คน

๔.๑ ประชาชนจัดจาก ตำบลด่านชุมพล จำนวน ๗ หมู่บ้าน มีกำลังพลรวม ๒๔๙ คนดังนี้

- | | | |
|-----------------------------|------------------------|-----------------------|
| - หมู่ที่ ๑ บ.ด่านชุมพล | - หมู่ที่ ๒ บ.เขาขาด | - หมู่ที่ ๓ บ.คลองแสง |
| - หมู่ที่ ๔ บ.ทางกลาง | - หมู่ที่ ๕ บ.ทับมะกอก | - หมู่ที่ ๖ บ.ปะเตา |
| - หมู่ที่ ๗ บ.ทับทิมสยาม ๐๑ | | |

๔.๒ ประชาชนจัดจาก ตำบลนนทรีย์ จำนวน ๕ หมู่บ้าน มีกำลังพลรวม ๒๔๙ คนดังนี้

- | | | |
|-----------------------|-----------------------|----------------------|
| - หมู่ที่ ๑ บ.นนทรีย์ | - หมู่ที่ ๒ บ.สระใหญ่ | - หมู่ที่ ๓ บ.มะม่วง |
| - หมู่ที่ ๔ บ.คลองโอน | - หมู่ที่ ๕ บ.ทุ่งตอง | |

๔.๓ ประชาชนจัดจาก ตำบลบ่อพลอย จำนวน ๑๐ หมู่บ้าน มีกำลังพลรวม ๒๔๙ คน ดังนี้

- | | | |
|---------------------------|-------------------------|-----------------------|
| - หมู่ที่ ๑ บ.มะนาว | - หมู่ที่ ๒ บ.ปะอ่า | - หมู่ที่ ๓ บ.บ่อไร่ |
| - หมู่ที่ ๔ บ.ตากแว้ง | - หมู่ที่ ๕ บ.ตากาม | - หมู่ที่ ๖ บ.คลองแอง |
| - หมู่ที่ ๗ บ.ตากแว้งล่าง | - หมู่ที่ ๘ บ.หมื่นด่าน | - หมู่ที่ ๙ บ.จัดสรร |
| - หมู่ที่ ๑๐ บ.คลองยอ | | |

๔.๔ ประชาชนจัดจาก ตำบลข้างทุน จำนวน ๗ หมู่บ้าน มีกำลังพลรวม ๒๔๙ คน ดังนี้

- | | | |
|------------------------|--------------------------|---------------------------|
| - หมู่ที่ ๑ บ.คลองขวาง | - หมู่ที่ ๒ บ.ข้างทุน | - หมู่ที่ ๓ บ.หนองแพบ |
| - หมู่ที่ ๔ บ.หนองมาตร | - หมู่ที่ ๕ บ.หนองไม้หอม | - หมู่ที่ ๖ บ.ตระกูลพัฒนา |

๔.๕ ประชาชนจัดจาก ตำบลหนองบอน จำนวน ๕ หมู่บ้าน มีกำลังพลรวม ๒๔๙ คนดังนี้

- | | | |
|-----------------------|-------------------------|-------------------------|
| - หมู่ที่ ๑ บ.หนองบอน | - หมู่ที่ ๒ บ.ตรอกเกษร | - หมู่ที่ ๓ บ.เนินพัฒนา |
| - หมู่ที่ ๔ บ.คอแล | - หมู่ที่ ๕ บ.มะอึ๊กแรด | |

๕. ตามคำสั่งอำเภอเมืองตราด ที่ ๓๘๕/๒๕๕๓ ลง ๑๔ กันยายน ๒๕๕๓ เรื่อง การบรรจุกองร้อยกำลังประชาชน ซึ่งมีจำนวน ๔ ตำบล ประกอบด้วย ตำบลท่ากุ่ม,ตำบลตะกาง,ตำบลขำราก และ ตำบลแหลมกลัด รวมกำลังพลทั้งสิ้น ๙๔๔ คน

๕.๑ ประชาชนจัดจาก ตำบลท่ากุ่ม จำนวน ๘ หมู่บ้าน มีกำลังพลรวม ๒๓๖ คนดังนี้

- | | | |
|--------------------------|------------------------|------------------------|
| - หมู่ที่ ๑ บ.จันทิ | - หมู่ที่ ๒ บ.เสม็ดแดง | - หมู่ที่ ๓ บ.ท่ากุ่ม |
| - หมู่ที่ ๔ บ.ทุ่งไก่อัด | - หมู่ที่ ๕ บ.หนองปรือ | - หมู่ที่ ๖ บ.คลองขวาง |
| - หมู่ที่ ๗ บ.คลองซัด | - หมู่ที่ ๘ บ.เขาพลู | |

๕.๒ ประชาชนจัดจาก ตำบลตะกาง จำนวน ๖ หมู่บ้าน มีกำลังพลรวม ๒๓๖ คนดังนี้

- | | | |
|-------------------------|-----------------------|---------------------------|
| - หมู่ที่ ๑ บ.ท่าเลื่อน | - หมู่ที่ ๒ บ.ตะกาง | - หมู่ที่ ๓ บ.ตะกาง |
| - หมู่ที่ ๔ บ.เนินสูง | - หมู่ที่ ๕ บ.หนองยาง | - หมู่ที่ ๖ บ.ด้านเนินสูง |

๕.๓ ประชาชนจัดจาก ตำบลขำราก จำนวน ๕ หมู่บ้าน มีกำลังพลรวม ๒๓๖ คนดังนี้

- | | | |
|----------------------|-----------------------|----------------------|
| - หมู่ที่ ๑ บ.หินดาษ | - หมู่ที่ ๒ บ.นาเกลือ | - หมู่ที่ ๓ บ.หนองรี |
| - หมู่ที่ ๔ บ.ขำราก | - หมู่ที่ ๕ บ.หนองยาง | |

๕.๔ ประชาชนจัดจาก ตำบลแหลมกลัด จำนวน ๑๐ หมู่บ้าน มีกำลังพลรวม ๒๓๖ คน ดังนี้

- | | | |
|-------------------------------|------------------------|------------------------|
| - หมู่ที่ ๑ บ.ปากคลองอ่าวระวะ | - หมู่ที่ ๒ บ.แหลมกลัด | - หมู่ที่ ๓ บ.สองห้อง |
| - หมู่ที่ ๔ บ.ประทุน | - หมู่ที่ ๕ บ.สะพานหิน | - หมู่ที่ ๖ บ.คลองสน |
| - หมู่ที่ ๗ บ.คลองพลู | - หมู่ที่ ๘ บ.ท่าเส้น | - หมู่ที่ ๙ บ.คลองม่วง |
| - หมู่ที่ ๑๐ บ.ชายเนิน | | |

๖. ตามคำสั่ง....

๖. ตามคำสั่งอำเภอคลองใหญ่ ที่ ๑๙๗/๒๕๕๓ ลง ๒๔ สิงหาคม ๒๕๕๓ เรื่อง การบรรจุกองร้อยกำลังประชาชน ซึ่งมีจำนวน ๓ ตำบลประกอบด้วย ตำบลไม้รูด,ตำบลคลองใหญ่และตำบลหาดเล็ก รวมกำลังพลทั้งสิ้น ๖๘๙ คน

๖.๑ ประชาชนจัดจาก ตำบลไม้รูด จำนวน ๖ หมู่บ้าน มีกำลังพลรวม ๒๒๘ คนดังนี้

- | | | |
|-------------------------|------------------------|-----------------------|
| - หมู่ที่ ๑ บ.ไม้รูด | - หมู่ที่ ๒ บ.หนองม่วง | - หมู่ที่ ๓ บ.ห้วงโสม |
| - หมู่ที่ ๔ บ.คลองมะนาว | - หมู่ที่ ๕ บ.ห้วงบอน | - หมู่ที่ ๖ บ.ร่วมสุข |

๖.๒ ประชาชนจัดจาก ตำบลคลองใหญ่ จำนวน ๙ หมู่บ้าน มีกำลังพลรวม ๒๓๐ คนดังนี้

- | | | |
|--------------------------|------------------------|-----------------------|
| - หมู่ที่ ๑ บ.เจ๊กลัก | - หมู่ที่ ๒ บ.คลองใหญ่ | - หมู่ที่ ๓ บ.คลองจาก |
| - หมู่ที่ ๔ บ.คลองสะบะ | - หมู่ที่ ๕ บ.ตาหนึก | - หมู่ที่ ๖ บ.บางอิน |
| - หมู่ที่ ๗ บ.สวนมะพร้าว | - หมู่ที่ ๘ บ.คลองจาก | - หมู่ที่ ๙ บ.ร่มเย็น |

๖.๓ ประชาชนจัดจาก ตำบลหาดเล็ก จำนวน ๕ หมู่บ้าน มีกำลังพลรวม ๒๓๑ คนดังนี้

- | | | |
|-------------------------|-----------------------|-----------------------|
| - หมู่ที่ ๑ บ.คลองมะขาม | - หมู่ที่ ๒ บ.โชดทราย | - หมู่ที่ ๓ บ.คลองหิน |
| - หมู่ที่ ๔ บ.หาดเล็ก | - หมู่ที่ ๕ บ.คลองสน | |

การปฏิบัติหน้าที่ : แบ่งหน้าที่ให้ มว.รปภ.ทำการ รปภ.ในหมู่บ้าน ส่วน มว.สนับสนุน มีหน้าที่ปฏิบัติกับฝ่ายทหารเมื่อ ผบ.ร้อย.สั่งการ ปัจจุบันจัดตั้งได้เสร็จเรียบร้อยแล้ว จำนวน ๑๗ กองร้อย จาก ๕ อำเภอ

การฝึกทบทวน: จะมีการฝึกทบทวนในหลักสูตรการฝึกอบรมกำลังประชาชนตำบลชายแดนในแต่ละตำบล ปีละ ๑๒ รุ่น งบ.ท.ร.จำนวน ๑๐ รุ่นๆละ ๑๐๐ คน งบ.ชด.ทหาร จำนวน ๒ รุ่น รุ่นละ ๕๐ คน

การแสดงผล: นอกจากการฝึกเป็นประจำทุกปี กองร้อยกำลังประชาชนตำบลชายแดนยังมีการแสดงความพร้อมของกองร้อยกำลังประชาชน ในการสวนสนามกำลังประชาชนตำบลชายแดน เพื่อให้องค์กรราชินี จะปฏิบัติ ประมาณ ส.ค.ของทุกปี รวมทั้ง

การปฏิบัติเมื่อเกิดภัยพิบัติต่างๆ : กองร้อยกำลังประชาชนตำบลชายแดน จะร่วมในการฝึกทดสอบแผนเผชิญเหตุในการช่วยเหลือประชาชนหากเกิดกรณีภัยพิบัติขึ้นในพื้นที่ จะทำการฝึกประมาณ มิ.ย.- เม.ย.ของทุกปี

.....

คำสั่งอำเภอแต่งตั้งบุคคลพลเรือน บรรจุในอัตรากองร้อยกำลังประชาชน

๑. คำสั่ง อ.สอยดาว และ อ.โป่งน้ำร้อน จ.จันทบุรี แต่งตั้งบุคคลพลเรือนบรรจุในอัตรากองร้อยกำลังประชาชน



คำสั่งอำเภอสอยดาว จ.จันทบุรี
(ฉบับสาร)
ที่ ๑๓๓๗/๒๕๕๗
เรื่อง ให้งดปฏิบัติหน้าที่ของรองกำนันประชาชนตำบลบางเตย

เพื่อให้การปฏิบัติงานตามพระราชบัญญัติระเบียบบริหารราชการแผ่นดิน พ.ศ. ๒๕๓๔ แก้ไขเพิ่มเติม (ฉบับที่ ๑) พ.ศ. ๒๕๓๕ และพระราชบัญญัติระเบียบบริหารราชการแผ่นดิน พ.ศ. ๒๕๓๖ - ๒๕๓๗ ประเด็นยุทธศาสตร์ที่ ๒ การจัดการระบบป้องกันเพื่อจัดการเป็นพื้นที่ชายแดน เป็นไปด้วยความเรียบร้อย และเหมาะสม จึงได้มีรายชื่อในอัตราตามคำสั่ง ก่อเรื่องกำนันประชาชนตำบลบางเตย (หมวด ๑ อัตราบรรจุ(จำกัด) ปฏิบัติหน้าที่ในกองร้อยกำลังประชาชนตำบลบางเตย ตำบลสองคอน ตำบลสองคอน ตำบลสองคอน จ.จันทบุรี) ตามรายละเอียด หมวด ๑ ดังนี้

หมวด ก โทรสารกองร้อยกำลังประชาชนตำบลบางเตย
หมวด ข การกิจ
หมวด ค ตำแหน่งและหน้าที่
หมวด ง อัตราบรรจุ(จำกัด)

ดังนี้ มีผล ๑ ธันวาคม ๒๕๕๗ เป็นต้นไป หรือจนกว่าจะมีคำสั่งเปลี่ยนแปลง
สั่ง ณ วันที่ ๑ ธันวาคม ๒๕๕๗

(นายพิเชษฐ นันทประทีป)
นายอำเภอสอยดาว



ที่ ขน ๐๕๓๖.๒/๑๑๗๕
ที่ว่าการอำเภอโป่งน้ำร้อน
ถนนเฉลิมพระเกียรติ ๒.๖ ขน ๒๒๑๔๐
๑๕ ตุลาคม ๒๕๕๖

เรื่อง การบรรจุพลเรือนกำลังเจ้าหน้าที่
เรียน ผู้บังคับหน่วยเฉพาะกิจตำรวจป้องกันและปราบปรามพื้นที่ชายแดนจันทบุรี
อ้างถึง หนังสือมอบหมายกิจหน้าที่กองร้อยที่ กท ๐๕๓๖.๑/๑๖๓๐๗ ลงวันที่ ๑๕ สิงหาคม ๒๕๕๖
สิ่งที่ส่งมาด้วย คำสั่งอำเภอโป่งน้ำร้อน จำนวน ๑ ชุด
พร้อมนี้ อำเภอโป่งน้ำร้อนขอส่งคำสั่งอำเภอโป่งน้ำร้อน ที่ ๑๒๒/๒๕๕๖ ลงวันที่ ๑๕ ตุลาคม ๒๕๕๖
เรื่อง การจัดตั้งหน่วยกำลังป้องกันและปราบปรามบริเวณชายแดนในเขตอำเภอโป่งน้ำร้อน มาเพื่อพิจารณาปฏิบัติ

ขอแสดงความนับถือ
นายอำเภอโป่งน้ำร้อน



คำสั่งอำเภอสอยดาว จ.จันทบุรี
(ฉบับสาร)
ที่ ๑๓๓๗/๒๕๕๗
เรื่อง ให้งดปฏิบัติหน้าที่ของรองกำนันประชาชนตำบลบางเตย

เพื่อให้การปฏิบัติงานตามพระราชบัญญัติระเบียบบริหารราชการแผ่นดิน พ.ศ. ๒๕๓๔ แก้ไขเพิ่มเติม (ฉบับที่ ๑) พ.ศ. ๒๕๓๕ และพระราชบัญญัติระเบียบบริหารราชการแผ่นดิน พ.ศ. ๒๕๓๖ - ๒๕๓๗ ประเด็นยุทธศาสตร์ที่ ๒ การจัดการระบบป้องกันเพื่อจัดการเป็นพื้นที่ชายแดน เป็นไปด้วยความเรียบร้อย และเหมาะสม จึงได้มีรายชื่อในอัตราตามคำสั่ง ก่อเรื่องกำนันประชาชนตำบลบางเตย (หมวด ๑ อัตราบรรจุ(จำกัด) ปฏิบัติหน้าที่ในกองร้อยกำลังประชาชนตำบลบางเตย ตำบลสองคอน ตำบลสองคอน ตำบลสองคอน จ.จันทบุรี) ตามรายละเอียด หมวด ๑ ดังนี้

หมวด ก โทรสารกองร้อยกำลังประชาชนตำบลบางเตย
หมวด ข การกิจ
หมวด ค ตำแหน่งและหน้าที่
หมวด ง อัตราบรรจุ(จำกัด)

ดังนี้ มีผล ๑ ธันวาคม ๒๕๕๗ เป็นต้นไป หรือจนกว่าจะมีคำสั่งเปลี่ยนแปลง
สั่ง ณ วันที่ ๑ ธันวาคม ๒๕๕๗

(นายพิเชษฐ นันทประทีป)
นายอำเภอสอยดาว

๒. คำสั่ง อ.เมืองตราด, อ.บ่อไร่ และ อ.คลองใหญ่ จ.ตราด แต่งตั้งบุคคลพลเรือนบรรจุในอัตรากองร้อยกำลังประชาชน



คำสั่งเมืองตราด จ.ตราด
ที่ ๑๑๕/๒๕๕๖
เรื่อง การบรรจุพลเรือนกำลังประชาชนตำบลบางเตย

เพื่อให้การแต่งตั้งรองกำนันประชาชนตำบลบางเตย ตำบลเมืองตราด จ.ตราด เป็นไปได้อย่างเรียบร้อยและเหมาะสม จึงได้มีรายชื่อในอัตราตามคำสั่ง ก่อเรื่องกำนันประชาชนตำบลบางเตย (หมวด ๑ อัตราบรรจุ(จำกัด) ปฏิบัติหน้าที่ในกองร้อยกำลังประชาชนตำบลบางเตย ตำบลเมืองตราด ตำบลเมืองตราด ตำบลเมืองตราด จ.ตราด) ดังนี้

๑. ก่อเรื่องกำนันประชาชนตำบลบางเตย ตำบลเมืองตราด หมวด ก
๒. ก่อเรื่องกำนันประชาชนตำบลบางเตย ตำบลเมืองตราด หมวด ข
๓. ก่อเรื่องกำนันประชาชนตำบลบางเตย ตำบลเมืองตราด หมวด ค
๔. ก่อเรื่องกำนันประชาชนตำบลบางเตย ตำบลเมืองตราด หมวด ง

ได้ผู้ได้รับคำสั่งแล้ว ดังนี้ ปฏิบัติหน้าที่เป็นชุดในเขตชายแดนภาคใต้พื้นที่ชายแดนจังหวัดตราด
จึงขอการช่วยเหลือเพื่อเข้ารับการบรรจุตามคำสั่งให้ไปและให้มีความสะดวกในการปฏิบัติงานใน
พ.ศ.๒๕๕๖ โดยสรุป

ดังนี้ มีผลตั้งแต่วันที่ ๑๖
สั่ง ณ วันที่ ๑๖ กันยายน พ.ศ.๒๕๕๖

(นายพิเชษฐ นันทประทีป)
นายอำเภอเมืองตราด



คำสั่งเมืองตราด จ.ตราด
ที่ ๑๑๕/๒๕๕๖
เรื่อง การบรรจุพลเรือนกำลังประชาชนตำบลบางเตย

เพื่อให้การแต่งตั้งรองกำนันประชาชนตำบลบางเตย ตำบลเมืองตราด จ.ตราด เป็นไปได้อย่างเรียบร้อยและเหมาะสม จึงได้มีรายชื่อในอัตราตามคำสั่ง ก่อเรื่องกำนันประชาชนตำบลบางเตย (หมวด ๑ อัตราบรรจุ(จำกัด) ปฏิบัติหน้าที่ในกองร้อยกำลังประชาชนตำบลบางเตย ตำบลเมืองตราด ตำบลเมืองตราด ตำบลเมืองตราด จ.ตราด) ดังนี้

๑. ก่อเรื่องกำนันประชาชนตำบลบางเตย ตำบลเมืองตราด หมวด ก
๒. ก่อเรื่องกำนันประชาชนตำบลบางเตย ตำบลเมืองตราด หมวด ข
๓. ก่อเรื่องกำนันประชาชนตำบลบางเตย ตำบลเมืองตราด หมวด ค
๔. ก่อเรื่องกำนันประชาชนตำบลบางเตย ตำบลเมืองตราด หมวด ง

ได้ผู้ได้รับคำสั่งแล้ว ดังนี้ ปฏิบัติหน้าที่เป็นชุดในเขตชายแดนภาคใต้พื้นที่ชายแดนจังหวัดตราด
จึงขอการช่วยเหลือเพื่อเข้ารับการบรรจุตามคำสั่งให้ไปและให้มีความสะดวกในการปฏิบัติงานใน
พ.ศ.๒๕๕๖ โดยสรุป

ดังนี้ มีผลตั้งแต่วันที่ ๑๖
สั่ง ณ วันที่ ๑๖ กันยายน พ.ศ.๒๕๕๖

(นายพิเชษฐ นันทประทีป)
นายอำเภอเมืองตราด



ที่ ขน ๐๕๓๖.๒/๑๑๗๕
ที่ว่าการอำเภอโป่งน้ำร้อน
ถนนเฉลิมพระเกียรติ ๒.๖ ขน ๒๒๑๔๐
๑๕ ตุลาคม ๒๕๕๖

เรื่อง การบรรจุพลเรือนกำลังเจ้าหน้าที่
เรียน ผู้บังคับหน่วยเฉพาะกิจตำรวจป้องกันและปราบปรามพื้นที่ชายแดนตราด
อ้างถึง หนังสือที่ กท ๐๕๓๖.๑/๑๖๓๐๗ ลงวันที่ ๒๑ กันยายน ๒๕๕๖
สิ่งที่ส่งมาด้วย รายชื่อผู้ดำเนินการฝึกอบรม ๑ จำนวน ๑ ชุด
ตามที่ ได้ส่งรายชื่อการบรรจุพลเรือนกำลังประชาชนตำบลบางเตย ในพื้นที่
อำเภอโป่งน้ำร้อน เพื่อไปบรรจุตามระบบป้องกันชายแดนชายแดน
นายอำเภอโป่งน้ำร้อนได้ลงนามเป็นรองกำนัน และขอแจ้งตราคุณคำสั่งที่ส่งมาพร้อมนี้
จึงขอมาเพื่อไปทราบ

ขอแสดงความนับถือ
นายอำเภอโป่งน้ำร้อน

(นายพิเชษฐ นันทประทีป)
นายอำเภอโป่งน้ำร้อน

เนื่องจาก....

เนื่องจากในปัจจุบันภารกิจของ กปช.จต.และ ทร. ได้เปลี่ยนแปลงไป ทำให้ต้องมีการปรับปรุงโครงสร้างกองร้อยกำลังประชาชนตำบลชายแดนขึ้นใหม่ เพื่อให้สอดคล้องกับภารกิจและสามารถตอบสนองต่อภารกิจของ กปช.จต. และ ทร. ตามที่เป็นจริงได้ จึงได้มีการปรับปรุงโครงสร้างใหม่เพื่อให้เป็นไปตามภารกิจและสถานการณ์

โครงสร้างการจัดกองกำลังประชาชนตำบลชายแดน (ใหม่)

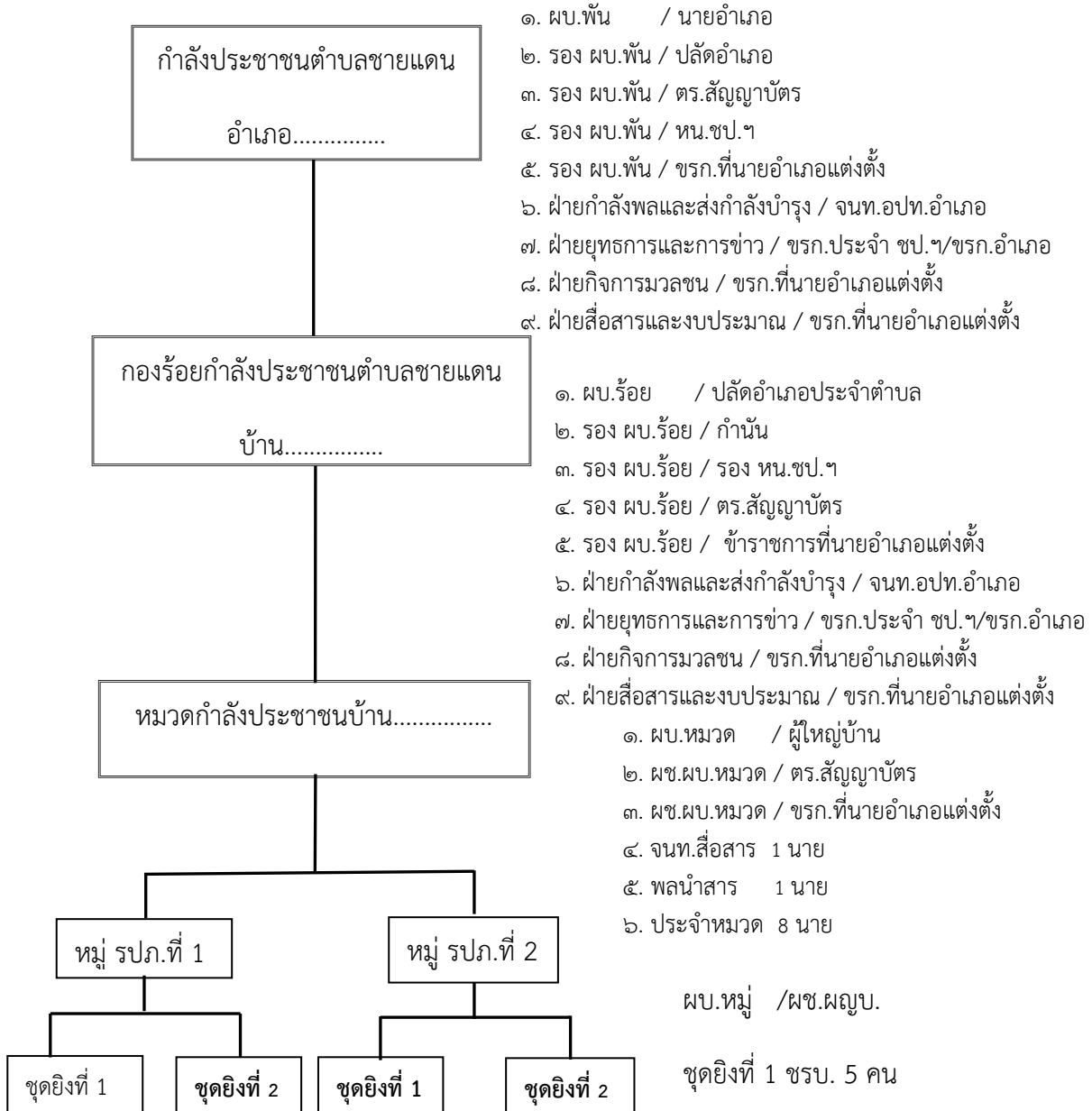

การวางกำลังของกองร้อยกำลังประชาชนตำบลชายแดน ในการสนับสนุนภารกิจของ กปช.จต. และ ทร.



ปัจจุบัน ศปชต.กปช.จต.ได้ดำเนินการบรรจุอัตรากำลังตามโครงสร้างที่ได้แก้ไขใหม่ เสร็จเรียบร้อยแล้ว จำนวน ๕ กองพัน ๑๗ กองร้อย ๑๓๕ หมวด ซึ่งจะเป็นกำลังสำคัญในการสนับสนุนภารกิจของ กปช.จต. และ ทร.ต่อไป ซึ่งมีกำลังพลรวมทั้งสิ้น นาย ดังนี้

อัตรากำลังกองพันกำลังประชาชนตำบลชายแดน อำเภอสอยดาว จว.จันทบุรี

แผนที่ อ.สอยดาว ต.สะตอง/ต.ทุ่งขนาน

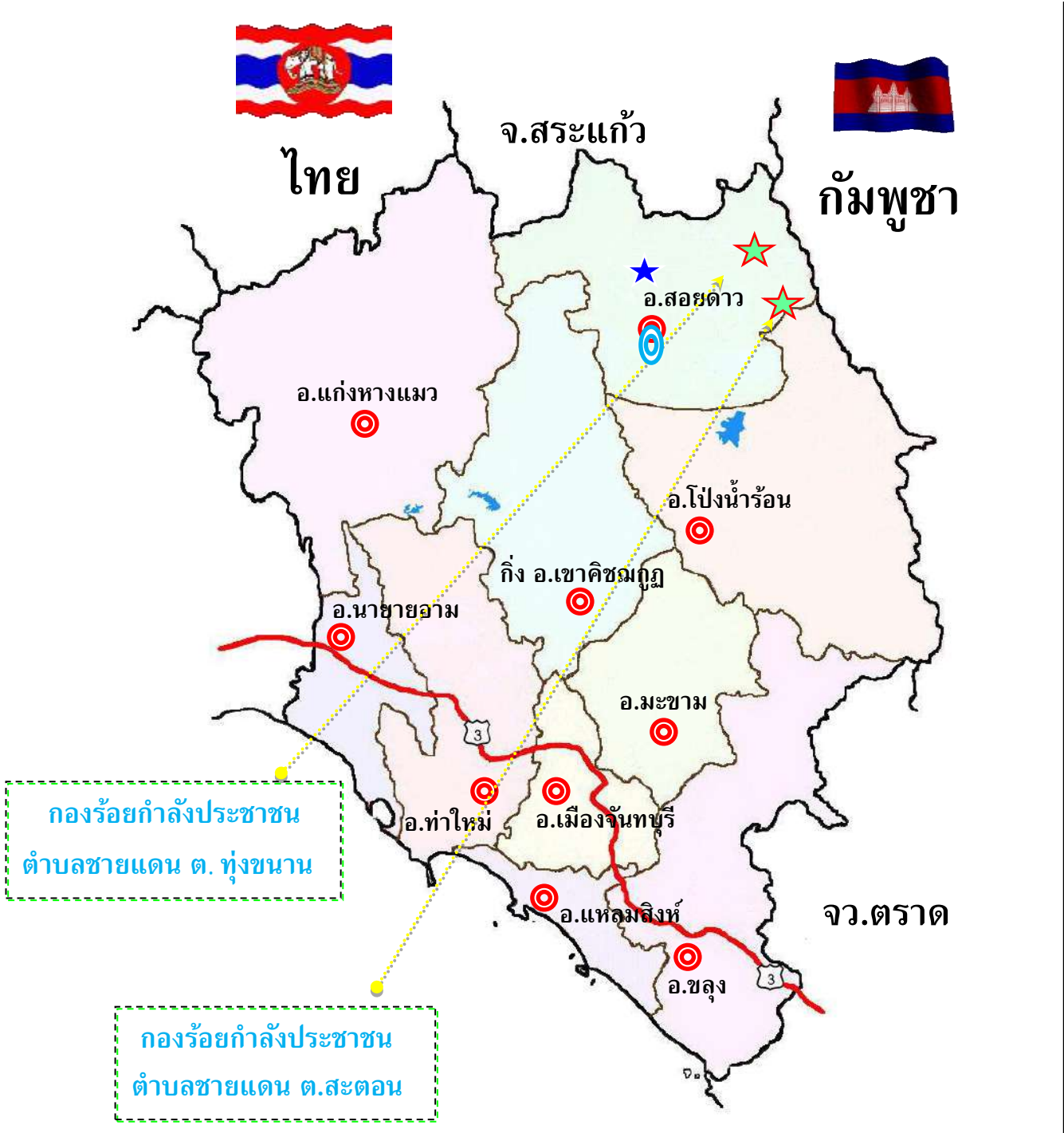

อัตรากำลังกองพันกำลังประชาชนตำบลชายแดน อำเภอสอยดาว ซึ่งมี ๒๘ มว. จาก ๒ กองร้อย มีกำลังพลทั้งสิ้น ๑,๐๑๘ นาย

๑. บก.พัน.๑ กำลังประชาชนตำบลชายแดน อำเภอสอยดาว บรรจุก	๑๒ นาย
๒. บก.ร้อย๑ กำลังประชาชนตำบลชายแดน ตำบลทุ่งขนาน บรรจุก	๑๓ นาย
๓. มว.๑ กำลังประชาชนตำบลชายแดน บ้านทุ่งขนาน ม.๑ ตำบลทุ่งขนาน บรรจุก	๓๕ นาย
๔. มว.๑ กำลังประชาชนตำบลชายแดน บ้านซบตารี ม.๒ ตำบลทุ่งขนาน บรรจุก	๓๕ นาย
๕. มว.๑ กำลังประชาชนตำบลชายแดน บ้านเขาสะทอน ม.๓ ตำบลทุ่งขนาน บรรจุก	๓๕ นาย
๖. มว.๑ กำลังประชาชนตำบลชายแดน บ้านหนองมะค่า ม.๔ ตำบลทุ่งขนาน บรรจุก	๓๕ นาย
๗. มว.๑ กำลังประชาชนตำบลชายแดน บ้านเตาถ่าน ม.๕ ตำบลทุ่งขนาน บรรจุก	๓๕ นาย
๘. มว.๑ กำลังประชาชนตำบลชายแดน บ้านไผ่ล้อม ม.๖ ตำบลทุ่งขนาน บรรจุก	๓๕ นาย
๙. มว.๑ กำลังประชาชนตำบลชายแดน บ้านหนองแก ม.๗ ตำบลทุ่งขนาน บรรจุก	๓๕ นาย
๑๐. มว.๑ กำลังประชาชนตำบลชายแดน บ้านใหม่รวมมิตร ม.๘ ตำบลทุ่งขนาน บรรจุก	๓๕ นาย
๑๑. มว.๑ กำลังประชาชนตำบลชายแดน บ้านหินขาว ม.๙ ตำบลทุ่งขนาน บรรจุก	๓๕ นาย
๑๒. มว.๑ กำลังประชาชนตำบลชายแดน บ้านคลองเม่น ม.๑๐ ตำบลทุ่งขนาน บรรจุก	๓๕ นาย
๑๓. มว.๑ กำลังประชาชนตำบลชายแดน บ้านเขานมนาง ม.๑๑ ตำบลทุ่งขนาน บรรจุก	๓๕ นาย
๑๔. มว.๑ กำลังประชาชนตำบลชายแดน บ้านโพธิ์ศรี ม.๑๒ ตำบลทุ่งขนาน บรรจุก	๓๕ นาย
๑๕. มว.๑ กำลังประชาชนตำบลชายแดน บ้านบ่อยาง ม.๑๓ ตำบลทุ่งขนาน บรรจุก	๓๕ นาย
๑๖. มว.๑ กำลังประชาชนตำบลชายแดน บ้านหนองบอนเหนือ ม.๑๔ ตำบลทุ่งขนาน บรรจุก	๓๕ นาย
๑๗. มว.๑ กำลังประชาชนตำบลชายแดน บ้านซบตารีสอง ม.๑๕ ตำบลทุ่งขนาน บรรจุก	๓๕ นาย
๑๘. มว.๑ กำลังประชาชนตำบลชายแดน บ้านหนองบอน ม.๑๖ ตำบลทุ่งขนาน บรรจุก	๓๕ นาย
๑. บก.ร้อย๑ กำลังประชาชนตำบลชายแดน ตำบลสะตอน บรรจุก	๑๓ นาย
๒. มว.๑ กำลังประชาชนตำบลชายแดน บ้านสะตอน ม.๑ ตำบลสะตอน บรรจุก	๓๕ นาย
๓. มว.๑ กำลังประชาชนตำบลชายแดน บ้านป่าข้าวโพด ม.๒ ตำบลสะตอน บรรจุก	๓๕ นาย
๔. มว.๑ กำลังประชาชนตำบลชายแดน บ้านคลองแจรง ม.๓ ตำบลสะตอน บรรจุก	๓๕ นาย
๕. มว.๑ กำลังประชาชนตำบลชายแดน บ้านทรัพย์เจริญ ม.๔ ตำบลสะตอน บรรจุก	๓๕ นาย
๖. มว.๑ กำลังประชาชนตำบลชายแดน บ้านสวนส้ม ม.๕ ตำบลสะตอน บรรจุก	๓๕ นาย
๗. มว.๑ กำลังประชาชนตำบลชายแดน บ้านทรัพย์สมบูรณ์ ม.๖ ตำบลสะตอน บรรจุก	๓๕ นาย
๘. มว.๑ กำลังประชาชนตำบลชายแดน บ้านสุขสวัสดิ์ ม.๗ ตำบลสะตอน บรรจุก	๓๕ นาย
๙. มว.๑ กำลังประชาชนตำบลชายแดน บ้านคลองแจรงบน ม.๘ ตำบลสะตอน บรรจุก	๓๕ นาย
๑๐. มว.๑ กำลังประชาชนตำบลชายแดน บ้านเขาไผ่ ม.๙ ตำบลสะตอน บรรจุก	๓๕ นาย
๑๑. มว.๑ กำลังประชาชนตำบลชายแดน บ้านสะตอนเหนือ ม.๑๐ ตำบลสะตอน บรรจุก	๓๕ นาย
๑๒. มว.๑ กำลังประชาชนตำบลชายแดน บ้านทรัพย์เจริญใต้ ม.๑๑ ตำบลสะตอน บรรจุก	๓๕ นาย
๑๓. มว.๑ กำลังประชาชนตำบลชายแดน บ้านสวนส้มล่าง ม.๑๒ ตำบลสะตอน บรรจุก	๓๕ นาย

อัตรา....

อัตรากำลังกองพันกำลังประชาชนตำบลชายแดน อำเภอโป่งน้ำร้อน จว.จันทบุรี

แผนที่ อ.โป่งน้ำร้อน ต.หนองตาคง/ต.เทพนิมิต/ต.คลองใหญ่

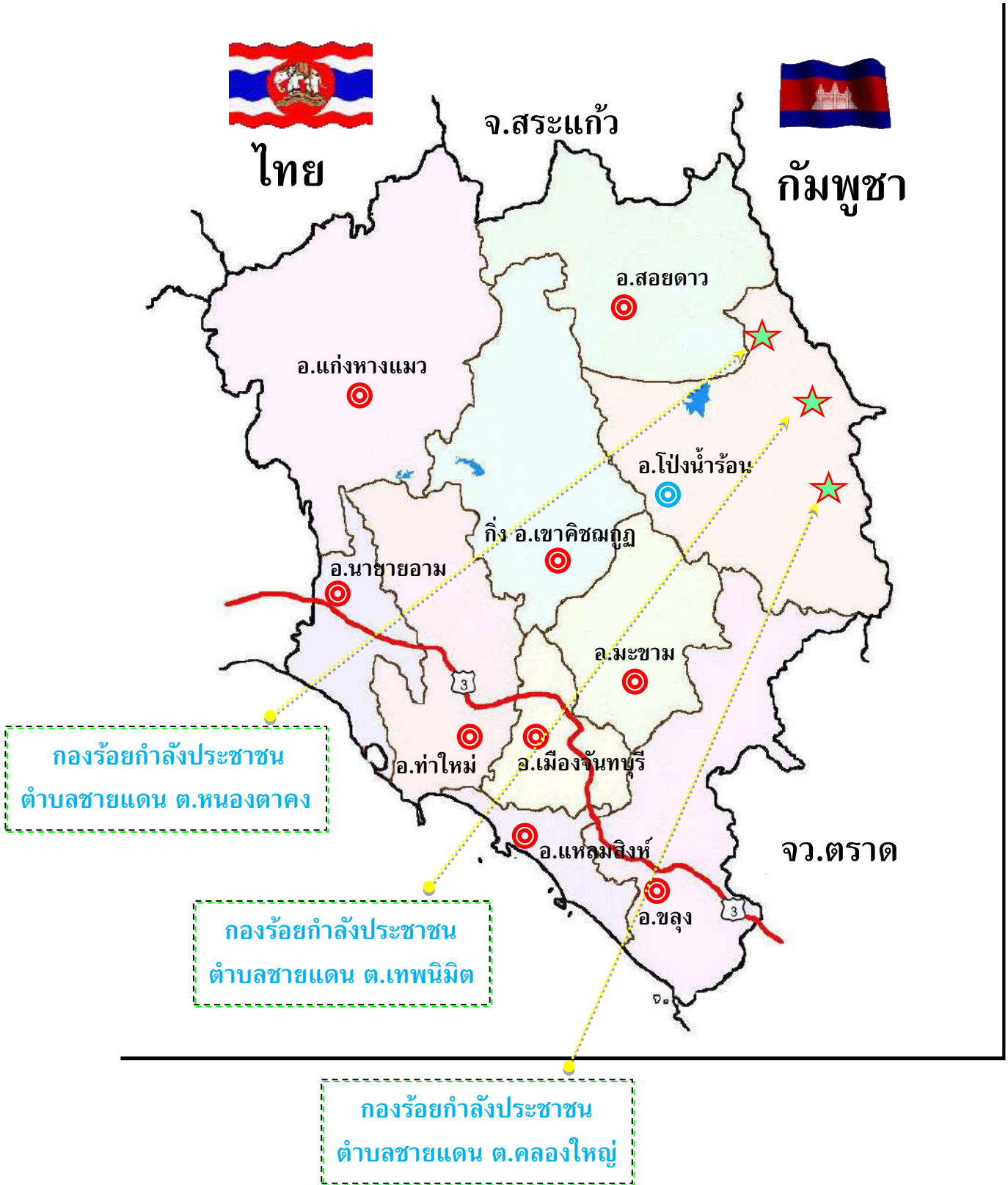

อัตรากำลังกองพันกำลังประชาชนตำบลชายแดน อำเภอโป่งน้ำร้อน ซึ่งมี ๒๕ มว.จาก ๓ กองร้อย มีกำลังพลทั้งสิ้น ๖๐๕ นาย

๑. บก.พัน.๑ กำลังประชาชนตำบลชายแดน อำเภอโป่งน้ำร้อน บรรจุก	๘ นาย
๒. บก.ร้อย๑ กำลังประชาชนตำบลชายแดน ตำบลหนองตากง บรรจุก	๘ นาย
๓. มว.๑ กำลังประชาชนตำบลชายแดน บ้านโพธิ์ ม.๑ ตำบลหนองตากง บรรจุก	๑๕ นาย
๔. มว.๑ กำลังประชาชนตำบลชายแดน บ้านจางวาง ม.๒ ตำบลหนองตากง บรรจุก	๓๐ นาย
๕. มว.๑ กำลังประชาชนตำบลชายแดน บ้านนาสนาด์ ม.๓ ตำบลหนองตากง บรรจุก	๑๗ นาย
๖. มว.๑ กำลังประชาชนตำบลชายแดน บ้านคลองบอน ม.๔ ตำบลหนองตากง บรรจุก	๑๓ นาย
๗. มว.๑ กำลังประชาชนตำบลชายแดน บ้านซั้บตาเมา ม.๕ ตำบลหนองตากง บรรจุก	๒๒ นาย
๘. มว.๑ กำลังประชาชนตำบลชายแดน บ้านแปลง ม.๖ ตำบลหนองตากง บรรจุก	๓๑ นาย
๙. มว.๑ กำลังประชาชนตำบลชายแดน บ้านคลองคต ม.๗ ตำบลหนองตากง บรรจุก	๒๓ นาย
๑๐. มว.๑ กำลังประชาชนตำบลชายแดน บ้านคลองเร็ว ม.๘ ตำบลหนองตากง บรรจุก	๒๐ นาย
๑๑. มว.๑ กำลังประชาชนตำบลชายแดน บ้านแสมด ม.๙ ตำบลหนองตากง บรรจุก	๑๘ นาย
๑๒. มว.๑ กำลังประชาชนตำบลชายแดน บ้านซั้บมงคล ม.๑๐ ตำบลหนองตากง บรรจุก	๒๓ นาย

๑. บก.ร้อย๑ กำลังประชาชนตำบลชายแดน ตำบลเทพนิมิต บรรจุก	๘ นาย
๒. มว.๑ กำลังประชาชนตำบลชายแดน บ้านเนินดินแดง ม.๑ ตำบลเทพนิมิต บรรจุก	๓๕ นาย
๓. มว.๑ กำลังประชาชนตำบลชายแดน บ้านเทพนิมิต ม.๒ ตำบลเทพนิมิต บรรจุก	๓๕ นาย
๔. มว.๑ กำลังประชาชนตำบลชายแดน บ้านบึงชน้งกลาง ม.๓ ตำบลเทพนิมิต บรรจุก	๑๘ นาย
๕. มว.๑ กำลังประชาชนตำบลชายแดน บ้านแหลม ม.๔ ตำบลเทพนิมิต บรรจุก	๒๓ นาย
๖. มว.๑ กำลังประชาชนตำบลชายแดน บ้านบึงชน้งล่าง ม.๕ ตำบลเทพนิมิต บรรจุก	๑๔ นาย
๗. มว.๑ กำลังประชาชนตำบลชายแดน บ้านบึงชน้งบน ม.๖ ตำบลเทพนิมิต บรรจุก	๑๗ นาย
๘. มว.๑ กำลังประชาชนตำบลชายแดน บ้านหนองกก ม.๗ ตำบลเทพนิมิต บรรจุก	๑๔ นาย
๙. มว.๑ กำลังประชาชนตำบลชายแดน บ้านแหลมใหม่ ม.๘ ตำบลเทพนิมิต บรรจุก	๓๕ นาย

๑. บก.ร้อย๑ กำลังประชาชนตำบลชายแดน ตำบลคลองใหญ่ บรรจุก	๘ นาย
๒. มว.๑ กำลังประชาชนตำบลชายแดน บ้านหนองบอน ม.๑ ตำบลคลองใหญ่ บรรจุก	๓๕ นาย
๓. มว.๑ กำลังประชาชนตำบลชายแดน บ้านเสียมจับ ม.๒ ตำบลคลองใหญ่ บรรจุก	๓๕ นาย
๔. มว.๑ กำลังประชาชนตำบลชายแดน บ้านผักกาด ม.๓ ตำบลคลองใหญ่ บรรจุก	๑๕ นาย
๕. มว.๑ กำลังประชาชนตำบลชายแดน บ้านคลองใหญ่ ม.๔ ตำบลคลองใหญ่ บรรจุก	๑๖ นาย
๖. มว.๑ กำลังประชาชนตำบลชายแดน บ้านป่าวิไล ม.๕ ตำบลคลองใหญ่ บรรจุก	๑๗ นาย
๗. มว.๑ กำลังประชาชนตำบลชายแดน บ้านมะรุ้ม ม.๖ ตำบลคลองใหญ่ บรรจุก	๑๗ นาย
๘. มว.๑ กำลังประชาชนตำบลชายแดน บ้านนา ม.๗ ตำบลคลองใหญ่ บรรจุก	๓๕ นาย

อัตรากำลังกองพันกำลังประชาชนตำบลชายแดน อำเภอบ่อไร่ จว.ตราด

แผนที่ อ.บ่อไร่ ต.หนองบอน/ต.ช้างทูน/ ต.บ่อพลอย/ต.นนทรีย์/ต.ด่านชุมพล

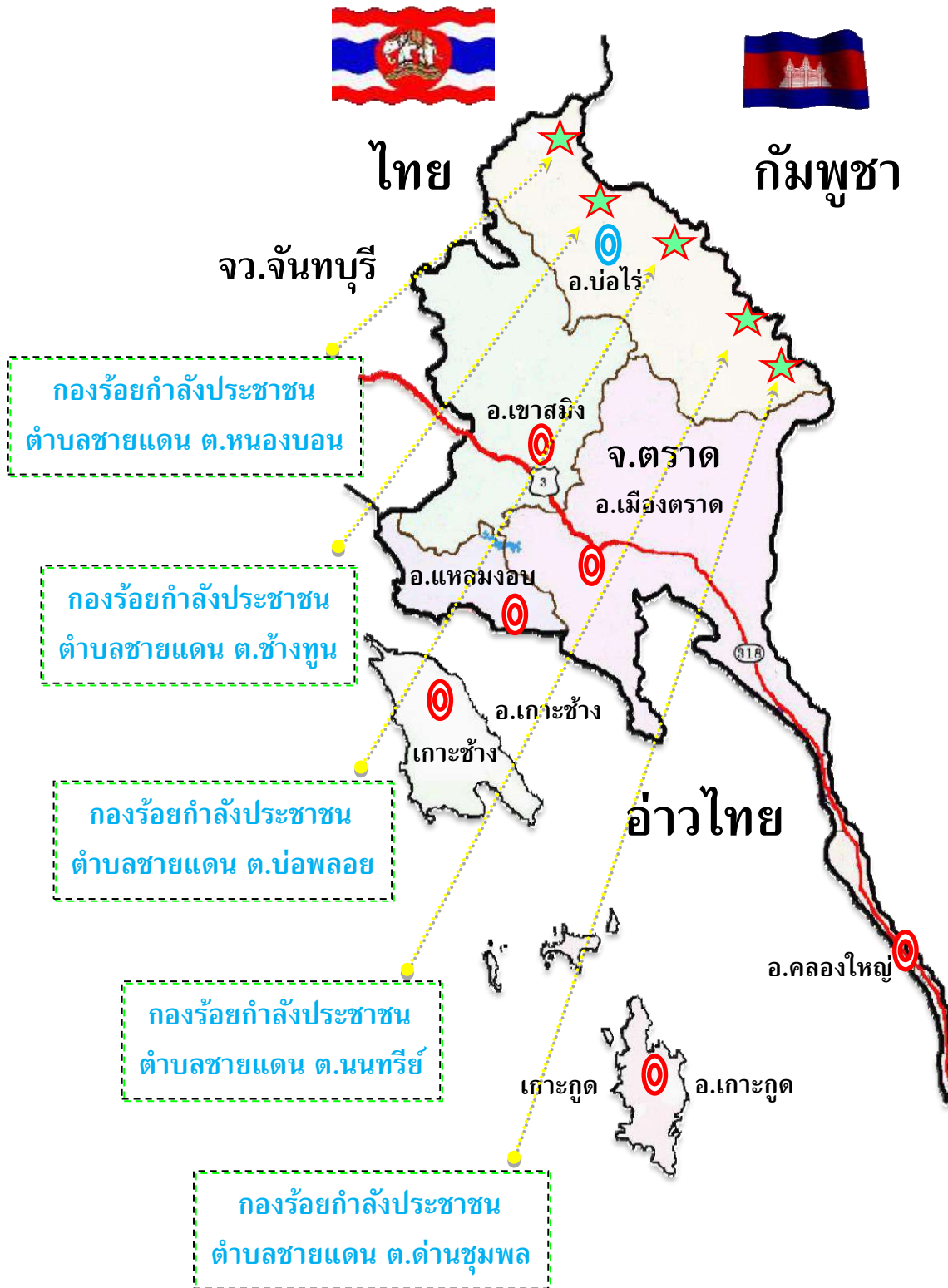

อัตรากำลังกองพันกำลังประชาชนตำบลชายแดน อำเภอป่าไร่ ซึ่งมี ๓๓ มว. จาก ๕ กองร้อย มีกำลังพลทั้งสิ้น ๑,๐๗๕ นาย

๑. บก.พัน.๑ กำลังประชาชนตำบลชายแดน อำเภอป่าไร่ บรรจุก	๑๑ นาย
๒. บก.ร้อย๑ กำลังประชาชนตำบลชายแดน ตำบลหนองบอน บรรจุก	๑๑ นาย
๓. มว.๑ กำลังประชาชนตำบลชายแดน บ้านหนองบอน ม.๑ ตำบลหนองบอน บรรจุก	๒๘ นาย
๔. มว.๑ กำลังประชาชนตำบลชายแดน บ้านตรอกเกษร ม.๒ ตำบลหนองบอน บรรจุก	๒๗ นาย
๕. มว.๑ กำลังประชาชนตำบลชายแดน บ้านเนินพัฒนา ม.๓ ตำบลหนองบอน บรรจุก	๓๒ นาย
๖. มว.๑ กำลังประชาชนตำบลชายแดน บ้านคอแล ม.๔ ตำบลหนองบอน บรรจุก	๒๖ นาย
๗. มว.๑ กำลังประชาชนตำบลชายแดน บ้านมะอึ๊กแรด ม.๕ ตำบลหนองบอน บรรจุก	๓๐ นาย

๑. บก.ร้อย๑ กำลังประชาชนตำบลชายแดน ตำบลช้างทูน บรรจุก	๑๑ นาย
๒. มว.๑ กำลังประชาชนตำบลชายแดน บ้านคลองขวาง ม.๑ ตำบลช้างทูน บรรจุก	๓๑ นาย
๓. มว.๑ กำลังประชาชนตำบลชายแดน บ้านช้างทูน ม.๒ ตำบลช้างทูน บรรจุก	๒๘ นาย
๔. มว.๑ กำลังประชาชนตำบลชายแดน บ้านหนองแพบ ม.๓ ตำบลช้างทูน บรรจุก	๓๕ นาย
๕. มว.๑ กำลังประชาชนตำบลชายแดน บ้านหนองมาตร ม.๔ ตำบลช้างทูน บรรจุก	๓๕ นาย
๖. มว.๑ กำลังประชาชนตำบลชายแดน บ้านหนองไม้หอม ม.๕ ตำบลช้างทูน บรรจุก	๓๐ นาย
๗. มว.๑ กำลังประชาชนตำบลชายแดน บ้านตระกูลพัฒนา ม.๖ ตำบลช้างทูน บรรจุก	๒๖ นาย

๑. บก.ร้อย๑ กำลังประชาชนตำบลชายแดน ตำบลบ่อพลอย บรรจุก	๑๑ นาย
๒. มว.๑ กำลังประชาชนตำบลชายแดน บ้านมะนาว ม.๑ ตำบลบ่อพลอย บรรจุก	๓๓ นาย
๓. มว.๑ กำลังประชาชนตำบลชายแดน บ้านปะอา ม.๒ ตำบลบ่อพลอย บรรจุก	๓๐ นาย
๔. มว.๑ กำลังประชาชนตำบลชายแดน บ้านบ่อไร่ ม.๓ ตำบลบ่อพลอย บรรจุก	๒๑ นาย
๕. มว.๑ กำลังประชาชนตำบลชายแดน บ้านตากแก้ว ม.๔ ตำบลบ่อพลอย บรรจุก	๓๔ นาย
๖. มว.๑ กำลังประชาชนตำบลชายแดน บ้านตางาม ม.๕ ตำบลบ่อพลอย บรรจุก	๒๘ นาย
๗. มว.๑ กำลังประชาชนตำบลชายแดน บ้านคลองแอง ม.๖ ตำบลบ่อพลอย บรรจุก	๓๕ นาย
๘. มว.๑ กำลังประชาชนตำบลชายแดน บ้านตากแก้วล่าง ม.๗ ตำบลบ่อพลอย บรรจุก	๒๖ นาย
๙. มว.๑ กำลังประชาชนตำบลชายแดน บ้านหมื่นด่าน ม.๘ ตำบลบ่อพลอย บรรจุก	๓๐ นาย
๑๐. มว.๑ กำลังประชาชนตำบลชายแดน บ้านจัดสรร ม.๙ ตำบลบ่อพลอย บรรจุก	๒๒ นาย
๑๑. มว.๑ กำลังประชาชนตำบลชายแดน บ้านคลองยอ ม.๑๐ ตำบลบ่อพลอย บรรจุก	๓๕ นาย

๑. บก.ร้อย๑ กำลังประชาชนตำบลชายแดน ตำบลนนทรีย์ บรรจุก	๑๒ นาย
๒. มว.๑ กำลังประชาชนตำบลชายแดน บ้านนนทรีย์ ม.๑ ตำบลนนทรีย์ บรรจุก	๓๔ นาย
๓. มว.๑ กำลังประชาชนตำบลชายแดน บ้านสระใหญ่ ม.๒ ตำบลนนทรีย์ บรรจุก	๓๔ นาย
๔. มว.๑ กำลังประชาชนตำบลชายแดน บ้านมะม่วง ม.๓ ตำบลนนทรีย์ บรรจุก	๓๕ นาย
๕. มว.๑ กำลังประชาชนตำบลชายแดน บ้านคลองโอน ม.๔ ตำบลนนทรีย์ บรรจุก	๓๒ นาย
๖. มว.๑ กำลังประชาชนตำบลชายแดน บ้านทุ่งตอง ม.๕ ตำบลนนทรีย์ บรรจุก	๓๔ นาย

๑. บก.ร้อยฯ กำลังประชาชนตำบลชายแดน ตำบลด้านชุมพล บรรจุ	๑๒ นาย
๒. มว.ฯ กำลังประชาชนตำบลชายแดน บ้านด้านชุมพล ม.๑ ตำบลด้านชุมพล บรรจุ	๒๓ นาย
๓. มว.ฯ กำลังประชาชนตำบลชายแดน บ้านเขาขาด ม.๒ ตำบลด้านชุมพล บรรจุ	๒๙ นาย
๔. มว.ฯ กำลังประชาชนตำบลชายแดน บ้านคลองแสง ม.๓ ตำบลด้านชุมพล บรรจุ	๓๕ นาย
๕. มว.ฯ กำลังประชาชนตำบลชายแดน บ้านทางกลาง ม.๔ ตำบลด้านชุมพล บรรจุ	๓๓ นาย
๖. มว.ฯ กำลังประชาชนตำบลชายแดน บ้านทับมะกอก ม.๕ ตำบลด้านชุมพล บรรจุ	๓๒ นาย
๗. มว.ฯ กำลังประชาชนตำบลชายแดน บ้านปะเตา ม.๖ ตำบลด้านชุมพล บรรจุ	๓๓ นาย
๘. มว.ฯ กำลังประชาชนตำบลชายแดน บ้านทับทิมสยาม ๐๑ ม.๗ ตำบลด้านชุมพล บรรจุ	๓๑ นาย

อัตรากำลังกองพันกำลังประชาชนตำบลชายแดน อำเภอเมืองตราด จว.ตราด

แผนที่ อ.เมืองตราด ต.ท่ากุ่ม/ต.ตะกวาง/ต.ชำราก/ต.แหลมกลัด

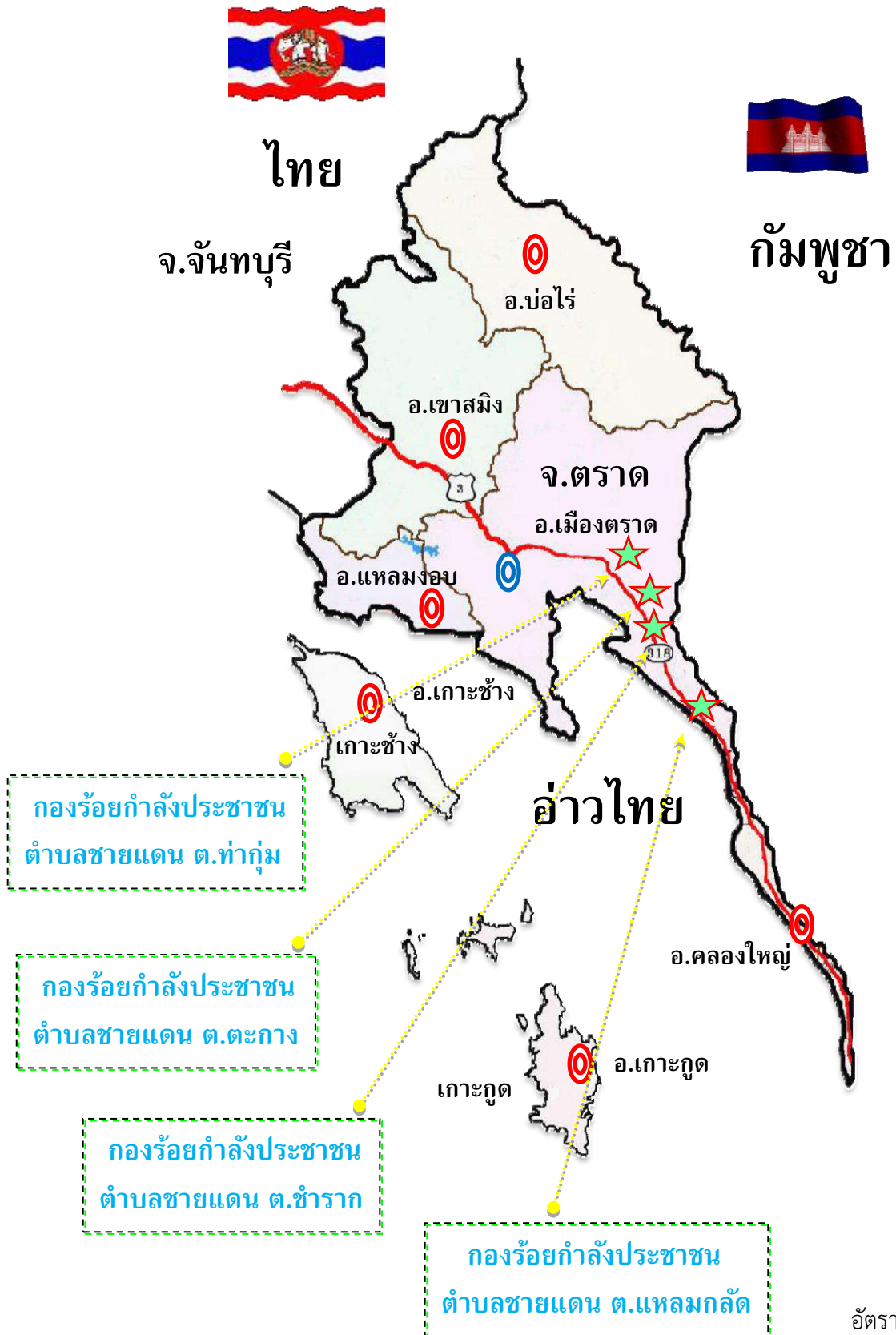

อัตร่า....

อัตรากำลังกองพันกำลังประชาชนตำบลชายแดน อำเภอเมืองตราด ซึ่งมี ๒๙ มว.จาก
๔ กองร้อย มีกำลังพลทั้งสิ้น ๑,๐๕๕ นาย

๑. บก.พัน.๑ กำลังประชาชนตำบลชายแดน อำเภอเมืองตราด บรรจุ	๘ นาย
๒. บก.ร้อย๑ กำลังประชาชนตำบลชายแดน ตำบลขำราก บรรจุ	๘ นาย
๓. มว.๑ กำลังประชาชนตำบลชายแดน บ้านหินดาษ ม.๑ ตำบลขำราก บรรจุ	๓๕ นาย
๔. มว.๑ กำลังประชาชนตำบลชายแดน บ้านนาเกลือ ม.๒ ตำบลขำราก บรรจุ	๓๕ นาย
๕. มว.๑ กำลังประชาชนตำบลชายแดน บ้านหนองรี ม.๓ ตำบลขำราก บรรจุ	๓๕ นาย
๖. มว.๑ กำลังประชาชนตำบลชายแดน บ้านขำราก ม.๔ ตำบลขำราก บรรจุ	๓๕ นาย
๗. มว.๑ กำลังประชาชนตำบลชายแดน บ้านหนองยาง ม.๕ ตำบลขำราก บรรจุ	๓๕ นาย

๑. บก.ร้อย๑ กำลังประชาชนตำบลชายแดน ตำบลตะกวง บรรจุ	๘ นาย
๒. มว.๑ กำลังประชาชนตำบลชายแดน บ้านท่าเลื่อน ม.๑ ตำบลตะกวง บรรจุ	๓๕ นาย
๓. มว.๑ กำลังประชาชนตำบลชายแดน บ้านตะกวง ม.๒ ตำบลตะกวง บรรจุ	๓๕ นาย
๔. มว.๑ กำลังประชาชนตำบลชายแดน บ้านตะกวง ม.๓ ตำบลตะกวง บรรจุ	๓๕ นาย
๕. มว.๑ กำลังประชาชนตำบลชายแดน บ้านเนินสูง ม.๔ ตำบลตะกวง บรรจุ	๓๕ นาย
๖. มว.๑ กำลังประชาชนตำบลชายแดน บ้านหนองยาง ม.๕ ตำบลตะกวง บรรจุ	๓๕ นาย
๗. มว.๑ กำลังประชาชนตำบลชายแดน บ้านด่านเนินสูง ม.๖ ตำบลตะกวง บรรจุ	๓๕ นาย

๑. บก.ร้อย๑ กำลังประชาชนตำบลชายแดน ตำบลท่ากุ่ม บรรจุ	๘ นาย
๒. มว.๑ กำลังประชาชนตำบลชายแดน บ้านจันทิ ม.๑ ตำบลท่ากุ่ม บรรจุ	๓๕ นาย
๓. มว.๑ กำลังประชาชนตำบลชายแดน บ้านเสม็ดแดง ม.๒ ตำบลท่ากุ่ม บรรจุ	๓๕ นาย
๔. มว.๑ กำลังประชาชนตำบลชายแดน บ้านท่ากุ่ม ม.๓ ตำบลท่ากุ่ม บรรจุ	๓๕ นาย
๕. มว.๑ กำลังประชาชนตำบลชายแดน บ้านทุ่งไก่อัดัก ม.๔ ตำบลท่ากุ่ม บรรจุ	๓๕ นาย
๖. มว.๑ กำลังประชาชนตำบลชายแดน บ้านหนองปรือ ม.๕ ตำบลท่ากุ่ม บรรจุ	๓๕ นาย
๗. มว.๑ กำลังประชาชนตำบลชายแดน บ้านคลองขวาง ม.๖ ตำบลท่ากุ่ม บรรจุ	๓๕ นาย
๘. มว.๑ กำลังประชาชนตำบลชายแดน บ้านคลองขัด ม.๗ ตำบลท่ากุ่ม บรรจุ	๓๕ นาย
๙. มว.๑ กำลังประชาชนตำบลชายแดน บ้านเขาพลู ม.๘ ตำบลท่ากุ่ม บรรจุ	๓๕ นาย

๑. บก.ร้อยๆ กำลังประชาชนตำบลชายแดน ตำบลแหลมกลัด บรรจ	๘ นาย
๒. มว.๑ กำลังประชาชนตำบลชายแดน บ้านปากคลองอ่าวระวะ ม.๑ ตำบลแหลมกลัด บรรจ	๓๕ นาย
๓. มว.๑ กำลังประชาชนตำบลชายแดน บ้านแหลมกลัด ม.๒ ตำบลแหลมกลัด บรรจ	๓๕ นาย
๔. มว.๑ กำลังประชาชนตำบลชายแดน บ้านสองห้อง ม.๓ ตำบลแหลมกลัด บรรจ	๓๕ นาย
๕. มว.๑ กำลังประชาชนตำบลชายแดน บ้านประทุน ม.๔ ตำบลแหลมกลัด บรรจ	๓๕ นาย
๖. มว.๑ กำลังประชาชนตำบลชายแดน บ้านสะพานหิน ม.๕ ตำบลแหลมกลัด บรรจ	๓๕ นาย
๗. มว.๑ กำลังประชาชนตำบลชายแดน บ้านคลองสน ม.๖ ตำบลแหลมกลัด บรรจ	๓๕ นาย
๘. มว.๑ กำลังประชาชนตำบลชายแดน บ้านคลองพลู ม.๗ ตำบลแหลมกลัด บรรจ	๓๕ นาย
๙. มว.๑ กำลังประชาชนตำบลชายแดน บ้านท่าเส้น ม.๘ ตำบลแหลมกลัด บรรจ	๓๕ นาย
๑๐. มว.๑ กำลังประชาชนตำบลชายแดน บ้านคลองม่วง ม.๙ ตำบลแหลมกลัด บรรจ	๓๕ นาย
๑๑. มว.๑ กำลังประชาชนตำบลชายแดน บ้านชายเนิน ม.๑๐ ตำบลแหลมกลัด บรรจ	๓๕ นาย

อัตรากำลังกองพันกำลังประชาชนตำบลชายแดน อำเภอคลองใหญ่ จว.ตราด

แผนที่ อ.คลองใหญ่ ต.ไม้รุุด/ ต.คลองใหญ่/ต.หาดเล็ก



อัตรากำลังกองพันกำลังประชาชนตำบลชายแดน อำเภอลองใหญ่ ซึ่งมี ๒๐ มว.
จาก ๓ กองร้อย มีกำลังพลทั้งสิ้น ๗๓๒ นาย

๑. บก.พัน.๑ กำลังประชาชนตำบลชายแดน อำเภอลองใหญ่ บรรจุก	๘ นาย
๒. บก.ร้อย๑ กำลังประชาชนตำบลชายแดน ตำบลไม้รูด บรรจุก	๘ นาย
๓. มว.๑ กำลังประชาชนตำบลชายแดน บ้านไม้รูด ม.๑ ตำบลไม้รูด บรรจุก	๓๕ นาย
๔. มว.๑ กำลังประชาชนตำบลชายแดน บ้านหนองม่วง ม.๒ ตำบลไม้รูด บรรจุก	๓๕ นาย
๕. มว.๑ กำลังประชาชนตำบลชายแดน บ้านห้วงโสม ม.๓ ตำบลไม้รูด บรรจุก	๓๕ นาย
๖. มว.๑ กำลังประชาชนตำบลชายแดน บ้านคลองมะนาว ม.๔ ตำบลไม้รูด บรรจุก	๓๕ นาย
๗. มว.๑ กำลังประชาชนตำบลชายแดน บ้านห้วงบอน ม.๕ ตำบลไม้รูด บรรจุก	๓๕ นาย
๘. มว.๑ กำลังประชาชนตำบลชายแดน บ้านร่วมสุข ม.๖ ตำบลไม้รูด บรรจุก	๓๕ นาย
๑. บก.ร้อย๑ กำลังประชาชนตำบลชายแดน ตำบลคลองใหญ่ บรรจุก	๘ นาย
๒. มว.๑ กำลังประชาชนตำบลชายแดน บ้านแจ็กลัก ม.๑ ตำบลคลองใหญ่ บรรจุก	๓๕ นาย
๓. มว.๑ กำลังประชาชนตำบลชายแดน บ้านคลองใหญ่ ม.๒ ตำบลคลองใหญ่ บรรจุก	๓๕ นาย
๔. มว.๑ กำลังประชาชนตำบลชายแดน บ้านคลองจาก ม.๓ ตำบลคลองใหญ่ บรรจุก	๓๕ นาย
๕. มว.๑ กำลังประชาชนตำบลชายแดน บ้านคลองสะบ้า ม.๔ ตำบลคลองใหญ่ บรรจุก	๓๕ นาย
๖. มว.๑ กำลังประชาชนตำบลชายแดน บ้านตาทนิก ม.๕ ตำบลคลองใหญ่ บรรจุก	๓๕ นาย
๗. มว.๑ กำลังประชาชนตำบลชายแดน บ้านบางอิน ม.๖ ตำบลคลองใหญ่ บรรจุก	๓๕ นาย
๘. มว.๑ กำลังประชาชนตำบลชายแดน บ้านสวนมะพร้าว ม.๗ ตำบลคลองใหญ่ บรรจุก	๓๕ นาย
๙. มว.๑ กำลังประชาชนตำบลชายแดน บ้านคลองจาก ม.๘ ตำบลคลองใหญ่ บรรจุก	๓๕ นาย
๑๐. มว.๑ กำลังประชาชนตำบลชายแดน บ้านร่มเย็น ม.๙ ตำบลคลองใหญ่ บรรจุก	๓๕ นาย
๑. บก.ร้อย๑ กำลังประชาชนตำบลชายแดน ตำบลหาดเล็ก บรรจุก	๘ นาย
๒. มว.๑ กำลังประชาชนตำบลชายแดน บ้านคลองมะขาม ม.๑ ตำบลหาดเล็ก บรรจุก	๓๕ นาย
๓. มว.๑ กำลังประชาชนตำบลชายแดน บ้านโชดทราย ม.๒ ตำบลหาดเล็ก บรรจุก	๓๕ นาย
๔. มว.๑ กำลังประชาชนตำบลชายแดน บ้านคลองหิน ม.๓ ตำบลหาดเล็ก บรรจุก	๓๕ นาย
๕. มว.๑ กำลังประชาชนตำบลชายแดน บ้านหาดเล็ก ม.๔ ตำบลหาดเล็ก บรรจุก	๓๕ นาย
๖. มว.๑ กำลังประชาชนตำบลชายแดน บ้านคลองสน ม.๕ ตำบลหาดเล็ก บรรจุก	๓๕ นาย

การปฏิบัติหน้าที่ : แบ่งหน้าที่ให้ มว.กำลังประชาชนตำบลชายแดน ทำการ รปภ.ในหมู่บ้าน ปัจจุบันจัดตั้งได้
เสร็จเรียบร้อยแล้ว จำนวน ๑๗ กองร้อย จาก ๕ อำเภอ

การฝึกทบทวน: จะมีการฝึกทบทวนในหลักสูตรการฝึกอบรมกำลังประชาชนตำบลชายแดนในแต่ละตำบล ปี
ละ ๑๒ รุ่น งบ.ทร.จำนวน ๑๐ รุ่นๆละ ๑๐๐ คน งบ.ชด.ทหาร จำนวน ๒ รุ่น รุ่นละ ๕๐ คน

การแสดงผล: นอกจากการฝึกเป็นประจำทุกปี กองร้อยกำลังประชาชนตำบลชายแดนยังมีการแสดงความ
พร้อมของกองร้อยกำลังประชาชนตำบลชายแดน ในการสวนสนามกำลังประชาชนตำบลชายแดน เทิดไถ่องค์
ราชินี จะปฏิบัติประมาณ ส.ค.ของทุกปี

การปฏิบัติเมื่อเกิดภัยพิบัติต่างๆ: กองร้อยกำลังประชาชนตำบลชายแดนจะร่วมในการฝึกทดสอบแผนเผชิญ
เหตุในการช่วยเหลือประชาชนหากเกิดกรณีภัยพิบัติขึ้นพื้นที่ จะทำการฝึกประมาณ มิ.ย.- เม.ย.ของทุกปี

โครงสร้างการจัดหน่วย
กำลังประชาชนตำบลชายแดน อำเภอ.....

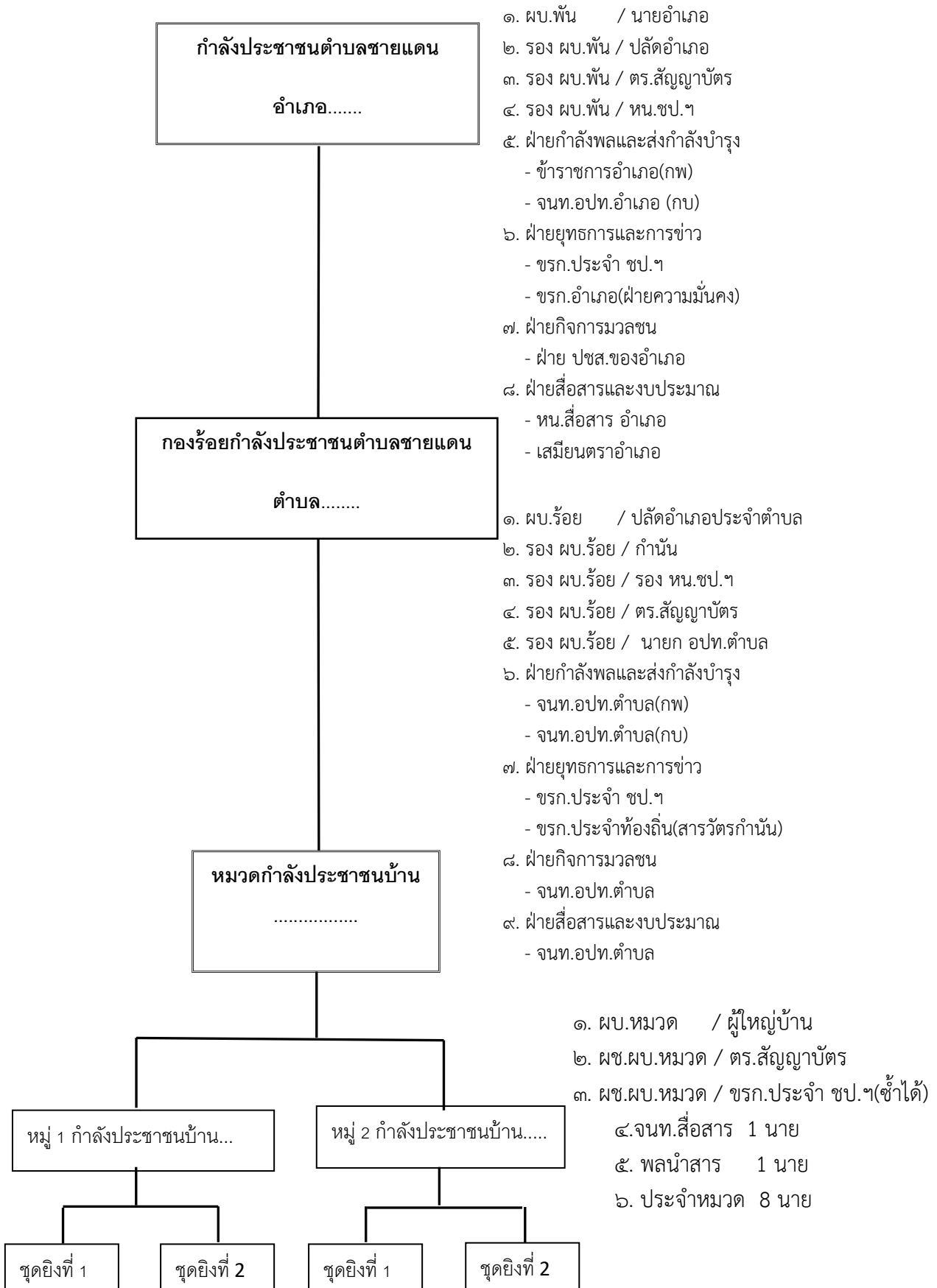

ผบ.หมู่ / ผช.ผญบ.

ชุดยิงที่ 1 ขรบ. 5 คน

การจัด....

การจัดกำลังประชาชนตำบลชายแดน อำเภอ.....(สอยดาว)

ตำแหน่ง	ตำแหน่งปกติ	ยศ ชื่อ สกุล	อาวุธ	หมายเหตุ
๑. ผบ.พัน.๑	นายอำเภอ			
๒. รอง ผบ.พัน.๑	ปลัดอำเภอ			
๓. รอง ผบ.พัน.๑	นายตำรวจสัญญาบัตร			
๔. รอง ผบ.พัน.๑	หน.ชป.๑			
๖. ฝ่ายกำลังพลและส่งกำลังบำรุง	ข้าราชการอำเภอ			
	จนท.ทต.ปะตง			
๗. ฝ่ายยุทธการและการข่าว	ชรก.ประจำ ชป.๑			
	ชรก.อำเภอ(ฝ่ายความมั่นคง)			
๘. ฝ่ายกิจการมวลชน	ฝ่าย ปชส.อำเภอ			
๙. ฝ่ายสื่อสารและงบประมาณ	หน.สื่อสาร อำเภอ			
	เสมียนตราอำเภอ			

การจัดกองร้อยกำลังประชาชนตำบลชายแดน.....ตำบล.....(สะตอง)

ตำแหน่ง	ตำแหน่งปกติ	ยศ ชื่อ สกุล	อาวุธ	หมายเหตุ
๑. ผบ.ร้อย.๑	ปลัดอำเภอประจำตำบล			
๒. รอง ผบ.ร้อย.๑	กำนัน			
๓. รอง ผบ.ร้อย.๑	รอง หน.ชป.๑			
๔. รอง ผบ.ร้อย.๑	นายตำรวจสัญญาบัตร			
๕. รอง ผบ.ร้อย.๑	นายก อบต.สะตอง			
๖. ฝ่ายกำลังพลและงบประมาณ	จนท.อบต.สะตอง			
	จนท.อบต.สะตอง			
๗. ฝ่ายยุทธการและการข่าว	ชรก.ประจำ ชป.๑			
	ชรก.ประจำท้องที่(สารวัตรกำนัน)			
๘. กิจการมวลชน	จนท.อบต.สะตอง			
๙. ฝ่ายสื่อสาร และงบประมาณฝ่าย	จนท.อบต.สะตอง			

การจัดหมวดหมู่กำลังประชาชนตำบลชายแดน ..บ้าน.....

ตำแหน่ง	ตำแหน่ง/หน้าที่งาน	ยศ ชื่อ สกุล	อาวุธ	หมายเหตุ
๑. ผบ.หมวด	ผู้ใหญ่บ้าน			
๒. ผช.ผบ.หมวด	นายตำรวจสัญญาบัตร			
๓. ผช.ผบ.หมวด	ชรก.ที่นายอำเภอแต่งตั้ง			
๔. จนท.สส.	ชรบ.			
๕. พลนำสาร	ชรบ.			
๖. ประจำหมวด	ชรบ.			
๗. ประจำหมวด	ชรบ.			
๘. ประจำหมวด	ชรบ.			
๙. ประจำหมวด	ชรบ.			
๑๐. ประจำหมวด	ชรบ.			
๑๑. ประจำหมวด	ชรบ.			
๑๒. ประจำหมวด	ชรบ.			
๑๓. ประจำหมวด	ผู้ผ่านการฝึกอบรม			

การจัดหมู่รักษาความปลอดภัยหมู่บ้าน...(หมู่ ๑)

ตำแหน่ง	ตำแหน่ง/หน้าที่งาน	ยศ ชื่อ สกุล	อาวุธ	หมายเหตุ
๑. ผบ.หมู่ ๑	ผู้ช่วยผู้ใหญ่บ้าน			
๒. หน.ชุดยิงที่ ๑	ชรบ.			
๓. ประจำชุดยิงที่ ๑	ชรบ.			
๔. ประจำชุดยิงที่ ๑	ชรบ.			
๕. ประจำชุดยิงที่ ๑	ชรบ.			
๖. ประจำชุดยิงที่ ๑	ชรบ.			
๗. หน.ชุดยิงที่ ๒	ชรบ.			
๘. ประจำชุดยิงที่ ๒	ชรบ.			
๙. ประจำชุดยิงที่ ๒	ชรบ.			
๑๐. ประจำชุดยิงที่ ๒	ชรบ.			
๑๐. ประจำชุดยิงที่ ๒	ผู้ผ่านการฝึกอบรม			

การจัดหมู่รักษาความปลอดภัยหมู่บ้าน...(หมู่ ๒)

ตำแหน่ง	ตำแหน่ง/หน้าที่งาน	ยศ ชื่อ สกุล	อาวุธ	หมายเหตุ
๑. ผบ.หมู่ ๒	ผู้ช่วยใหญ่บ้าน			
๒. หน.ชุดยิงที่ ๑	ชรบ.			
๓. ประจำชุดยิงที่ ๑	ชรบ.			
๔.ประจำชุดยิงที่ ๑	ชรบ.			
๕.ประจำชุดยิงที่ ๑	ชรบ.			
๖.ประจำชุดยิงที่ ๑	ชรบ.			
๗.หน.ชุดยิงที่ ๒	ชรบ.			
๘.ประจำชุดยิงที่ ๒	ชรบ.			
๙.ประจำชุดยิงที่ ๒	ชรบ.			
๑๐.ประจำชุดยิงที่ ๒	ชรบ.			
๑๐.ประจำชุดยิงที่ ๒	ผู้ผ่านการฝึกอบรม			

ภารกิจ....

ภารกิจกองร้อยกำลังประชาชนตำบลชายแดน

ภารกิจ กองร้อยกำลังประชาชน เป็นหน่วยหนึ่งในระบบการต่อสู้เบ็ดเสร็จ ปฏิบัติงานในลักษณะการสนับสนุนการปฏิบัติของกำลังรบหลักและกำลังประจำถิ่น โดยแบ่งออกเป็น ภารกิจหลัก และ ภารกิจเสริม ดังนี้

ภารกิจหลัก

๑. ในยามสงคราม กำลังประชาชนในพื้นที่การรบจะสนับสนุนการปฏิบัติทางยุทธวิธีของกำลังหลักและกำลังประจำถิ่น ด้วยการแจ้งเตือนและเป็นแกนนำของประชาชนในพื้นที่ เพื่อสนับสนุนการปฏิบัติและขัดขวางการปฏิบัติของฝ่ายตรงข้าม

๒. จัดเวรยามเพื่อดูแลรักษาความสงบเรียบร้อยและความปลอดภัยหมู่บ้าน จัดตั้งจุดตรวจ จุดสกัด และการเฝ้าตรวจติดตามจุดล่อแหลมในบริเวณหมู่บ้าน เฝ้าระวังรักษาสถานที่สำคัญ ตรวจสอบบุคคลและยานพาหนะที่ผ่านเข้า-ออกหมู่บ้าน

๓. สนธิกำลังกับหน่วยงานต่างๆที่ปฏิบัติหน้าที่เกี่ยวกับการรักษาความสงบเรียบร้อย

๔. สนับสนุนข้อมูลข่าวสารของกลุ่มผู้ก่อความไม่สงบให้แก่ทางราชการ

ภารกิจเสริม

๑. ในยามปกติ ปฏิบัติภารกิจรักษาความสงบเรียบร้อยของหมู่บ้าน จัดเวรยามป้องกันอาชญากรรมติดตามและรายงานข่าวสารเกี่ยวกับ อาชญากรรม แหล่งอบายมุข และปฏิบัติหน้าที่ตามที่กำหนดไว้ในแผนรักษาความมั่นคงและความสงบเรียบร้อยของอำเภอ

๒. เป็นแกนนำหรือผู้ช่วยกำนัน ผู้ใหญ่บ้าน สนับสนุนขับเคลื่อนการดำเนินงานโครงการตามนโยบายรัฐบาล

๓. ปฏิบัติการทางจิตวิทยาในการทำงานเชิงรุกในการเข้าถึงประชาชนในตำบล/หมู่บ้าน

๔. ร่วมกิจกรรมต่างๆกับหน่วยงาน ส่วนราชการที่ดำเนินการในพื้นที่ของตำบล/หมู่บ้าน

.....

ตำแหน่งหน้าที่

บก.พัน.กำลังประชาชนตำบลชายแดน

ตำแหน่ง	หน้าที่	บุคคล
ผบ.พัน	<ul style="list-style-type: none"> - อำนวยการวางแผนการรักษาความสงบเรียบร้อยภายในภาพรวมของอำเภอ เพื่อให้เกิดความปลอดภัยต่อชีวิตและทรัพย์สินของประชาชนในพื้นที่ โดยร่วมกับ อปท., ตำรวจ และ ฝ่ายทหาร - กำกับดูแลกองร้อยกำลังประชาชนตำบลชายแดน เพื่อเตรียมความพร้อมในการสนับสนุนการปฏิบัติงานของหน่วยทหารและส่วนราชการในพื้นที่ - เตรียมความพร้อมในระบบสื่อสารและจัดสร้างเครือข่ายการสื่อสารให้เชื่อมโยงกับทุกภาคส่วนภายในอำเภอและ อำเภอข้างเคียง - เตรียมความพร้อมในการปฏิบัติงานทั้งในยามปกติและไม่ปกติ และประสานขอรับการสนับสนุนจาก จังหวัด และ อำเภอข้างเคียง - ประสานข้อมูลกับ อปท. เพื่อจัดตั้งศูนย์แจ้งเตือนหรือศูนย์แจ้งเหตุในระดับตำบล และ อำเภอ - สนับสนุนการปฏิบัติของหน่วยทหารในการพิทักษ์พื้นที่ส่วนหลัง - ระวังป้องกันและบรรเทาสาธารณภัยในเขตอำเภอ - รวบรวมข้อมูล ปัญหาต่างๆ ที่เกิดขึ้นในอำเภอ แล้วรายงานให้จังหวัดทราบ - ปฏิบัติงานตามที่จังหวัดมอบหมาย 	นายอำเภอ
รอง ผบ.พัน	<ul style="list-style-type: none"> - ช่วยเหลือ ผบ.พัน ในการกำกับดูแลการปฏิบัติงานทั้งปวงของ กองพันฯ - ปฏิบัติงานตามที่ผบ.พัน มอบหมาย 	<ul style="list-style-type: none"> - ปลัดอำเภอ - ตำรวจสัญญาบัตร - ทน.ชป.ฯ
ฝ่ายกำลังพลและ ส่งกำลังบำรุง	<ul style="list-style-type: none"> - กำกับดูแลและดำเนินการเกี่ยวกับงานด้านกำลังพลและธุรการทั่วไป - ดูแลสิทธิประโยชน์และสวัสดิภาพของกำลังพล - จัดทำทะเบียนประวัติ วุฒิบัตร และ บัตรประจำตัว - ช่วยเหลือผู้บังคับบัญชาในด้านการส่งกำลังบำรุงการบริการ และเบ็ดเตล็ดให้สามารถสนับสนุนกองพันฯได้อย่างต่อเนื่อง 	<ul style="list-style-type: none"> - ชรก.อำเภอ - จนท.อปท.อำเภอ
ฝ่ายยุทธการและ การข่าว	<ul style="list-style-type: none"> - กำกับดูแลและดำเนินการเกี่ยวกับงานด้านยุทธการและการข่าว - จัดทำแผน รปภ.ระดับ อำเภอ - ช่วยเหลือผู้บังคับบัญชาในด้านงานยุทธการและการข่าวให้สามารถสนับสนุนการปฏิบัติการของกองร้อยได้อย่างต่อเนื่อง 	<ul style="list-style-type: none"> - ชรก.ประจำ ชป.ฯ - ชรก.อำเภอ(ฝ่ายความมั่นคง)
ฝ่ายกิจการ มวลชน	<ul style="list-style-type: none"> - ช่วยเหลือผู้บังคับบัญชาในด้านการประชาสัมพันธ์และประสานงานกับทุกภาคส่วนเพื่อให้การดำเนินการเป็นไปด้วยความเรียบร้อย 	-ฝ่าย ปชส. ของ อำเภอ
ฝ่ายสื่อสาร และงบประมาณ	<ul style="list-style-type: none"> - สร้างเครือข่ายการสื่อสารให้เชื่อมโยงในระดับอำเภอและอำเภอข้างเคียง - ดำรงการติดต่อสื่อสารกับ บก.ร้อย. และหน่วยงานที่เกี่ยวข้องด้วยเครื่องมือสื่อสารที่มีอยู่ - เสนอความต้องการเครื่องมือสื่อสารตลอดจนการซ่อมบำรุงในขั้นต้น - ดูแลเบิกจ่ายงบประมาณตามสิทธิประโยชน์และสวัสดิภาพของกำลังพล 	<ul style="list-style-type: none"> - ทน.สื่อสารอำเภอ - เสมียนตราอำเภอ

บก.ร้อย....

บก.ร้อยกำลังประชาชนตำบลชายแดน ตำบล.....

ตำแหน่ง	หน้าที่	บุคคล
<p>ผบ.ร้อยฯ</p>	<ul style="list-style-type: none"> - อำนวยการวางแผนการรักษาความสงบเรียบร้อยภายในหมู่บ้าน/ตำบล เพื่อให้เกิดความปลอดภัยต่อชีวิตและทรัพย์สินของประชาชนในพื้นที่โดยร่วมกับ อบต., อำเภอ, ตำรวจ และ ฝ่ายทหาร - กำกับดูแล กองร้อยกำลังประชาชนตำบลชายแดนเพื่อเตรียมความพร้อมในการสนับสนุนการปฏิบัติงานหน่วยทหารและส่วนราชการในพื้นที่ - เตรียมความพร้อมในระบบสื่อสารและจัดสร้างเครือข่ายการสื่อสารให้เชื่อมโยงกับทุกภาคส่วนภายในตำบล ตำบลใกล้เคียง อบต. และอำเภอ - เตรียมความพร้อมในการปฏิบัติงานทั้งในยามปกติและไม่ปกติ โดยประสานขอรับการสนับสนุนจาก อบต./อำเภอ - ประสานข้อมูลกับ อบต./อำเภอ เพื่อจัดตั้งศูนย์แจ้งเตือนหรือศูนย์แจ้งเหตุในระดับตำบล - สนับสนุนการปฏิบัติของหน่วยทหารในการพิทักษ์พื้นที่ส่วนหลัง - ระวังป้องกันและบรรเทาสาธารณภัยในเขตหมู่บ้าน/ตำบล - รวบรวมข้อมูล ปัญหาต่างๆ ที่เกิดขึ้นในหมู่บ้าน/ตำบล แล้วรายงานให้อำเภอทราบ - ปฏิบัติงานตามที่อำเภอ มอบหมาย 	<p>ปลัดอำเภอประจำตำบล</p>
<p>รอง ผบ.ร้อยฯ</p>	<ul style="list-style-type: none"> - ช่วยเหลือ ผบ.ร้อย ในการกำกับดูแลการปฏิบัติงานทั้งปวงของ กองร้อยฯ - ปฏิบัติงานตามที่ผบ.ร้อยฯ มอบหมาย 	<ul style="list-style-type: none"> -กำนัน -ตำรวจสัญญาบัตร -รอง ทน.ชป.๗ -นายก อปท.
<p>ฝ่ายกำลังพลและส่งกำลังบำรุง</p>	<ul style="list-style-type: none"> - ดูแลสิทธิประโยชน์และสวัสดิภาพของกำลังพล - กำกับดูแลและดำเนินการเกี่ยวกับงานด้านกำลังพลและธุรการทั่วไป - ช่วยเหลือผู้บังคับบัญชาในด้านการส่งกำลังบำรุงการบริการ และเบ็ดเตล็ดให้สามารถสนับสนุนกองร้อยฯ ได้อย่างต่อเนื่อง 	<p>จนท.อปท.ตำบล</p>
<p>ฝ่ายยุทธการและการข่าว</p>	<ul style="list-style-type: none"> - กำกับดูแลและดำเนินการเกี่ยวกับงานด้านยุทธการและการข่าว - จัดทำแผน รปภ.ระดับ ตำบล - ช่วยเหลือผู้บังคับบัญชาในด้านงานยุทธการและการข่าวให้สามารถสนับสนุนการปฏิบัติการของกองร้อยฯ ได้อย่างต่อเนื่อง 	<ul style="list-style-type: none"> - ชรก.ประจำ ชป.๗ - ชรก.ประจำท้องถิ่น
<p>ฝ่ายกิจการมวลชน</p>	<ul style="list-style-type: none"> - ช่วยเหลือผู้บังคับบัญชาในด้านการประชาสัมพันธ์และการประสานงานกับทุกภาคส่วนเพื่อให้การดำเนินการเป็นไปด้วยความเรียบร้อย 	<p>-จนท.อปท.ตำบล</p>
<p>ฝ่ายสื่อสารและงบประมาณ</p>	<ul style="list-style-type: none"> - สร้างเครือข่ายการสื่อสารให้เชื่อมโยงในระดับตำบลและตำบลข้างเคียง - ดำรงการติดต่อสื่อสารกับ บก.พันฯ,บก.หมวด,และหน่วยงานที่เกี่ยวข้องด้วยเครื่องมือสื่อสารที่มีอยู่ - เสนอความต้องการเครื่องมือสื่อสารตลอดจนการซ่อมบำรุงในขั้นต้น - ดูแลเบิกจ่ายงบประมาณตามสิทธิประโยชน์และสวัสดิภาพของกำลังพล 	<p>-จนท.อปท.ตำบล</p>

หมวดกำลังประชาชนตำบลชายแดน บ้าน.....

บก.หมวด

ตำแหน่ง	บทบาทและหน้าที่	บุคคล
ผบ.หมวด	<ul style="list-style-type: none"> - กำกับดูแลการปฏิบัติหน้าที่ของ หมู่รักษาความปลอดภัย - แจ้งข่าวสารที่มีผลกระทบต่อความมั่นคงในพื้นที่หมู่บ้านให้ ผบ.ร้อยฯทราบ เพื่อพิจารณากำหนดแนวทางการแก้ไขปัญหา - สนับสนุนการปฏิบัติงานของส่วนราชการในพื้นที่ ในการรักษาความสงบเรียบร้อยภายในหมู่บ้าน เมื่อได้รับการประสาน - ระวังป้องกันและบรรเทาสาธารณภัยในเขตหมู่บ้าน - เตรียมความพร้อมในการปฏิบัติงานทั้งในยามปกติและไม่ปกติ - รายงานเหตุการณ์ที่เกิดขึ้นในพื้นที่ให้ ผบ.ร้อยฯ ทราบในโอกาสแรก - ปฏิบัติงานตามที่ผบ.ร้อยฯ มอบหมาย 	-ผช.ผญบ.
ผช.ผบ.หมวด	<ul style="list-style-type: none"> - ช่วยเหลือ ผบ.หมวด ในการกำกับดูแลการปฏิบัติงานทั้งปวงของ มว.กำลังประชาชนฯ - ปฏิบัติงานตามที่ผบ.หมวด มอบหมาย 	-ตร.สัญญาบัตร -ชรก.ประจำ สป.๑
จนท.สื่อสาร	<ul style="list-style-type: none"> - ดำรงการติดต่อสื่อสารกับ บก.ร้อยฯ, หมู่ รปภ.ฯ และ หน่วยงานที่เกี่ยวข้อง ด้วยเครื่องมือสื่อสารที่มีอยู่ - ปฏิบัติงานตามที่ผบ.หมวด มอบหมาย 	-ชรบ. -ประชาชน ที่ผ่านการอบรม
พจนานุกรม	<ul style="list-style-type: none"> - เป็นพจนานุกรมและพจนานุกรมช่วยปฏิบัติงานใน บก.หมวด ตามที่ ผบ.มว. มอบหมาย 	-ชรบ. -ประชาชน ที่ผ่านการอบรม
ประจำหมวด	<ul style="list-style-type: none"> - เป็นพจนานุกรมช่วยเหลืองานใน บก.มว. และปฏิบัติงานตามที่ได้รับมอบ 	-ชรบ. -ประชาชน ที่ผ่านการอบรม

หมู่รักษาความปลอดภัยหมู่บ้าน

ตำแหน่ง	บทบาทและหน้าที่	บุคคล
ผบ.หมู่	<ul style="list-style-type: none"> - ควบคุมกำกับดูแล ชุดรักษาความปลอดภัย เพื่อเตรียมความพร้อมในการปฏิบัติงานตามหน้าที่ ทั้งในยามปกติและไม่ปกติ - ดูแลความสงบเรียบร้อยภายในหมู่บ้าน เพื่อให้เกิดความปลอดภัยต่อชีวิตและทรัพย์สินโดยรวม ด้วยการตั้งจุดตรวจ จุดสกัด การลาดตระเวนและการรักษาความสงบเรียบร้อยภายในหมู่บ้าน - รายงานเหตุการณ์ที่เกิดขึ้นในพื้นที่ให้ ผบ.หมวดทราบในโอกาสแรก 	-ผช.ผญบ.
ชุดยิง	<ul style="list-style-type: none"> - ดูแลความสงบเรียบร้อยภายในหมู่บ้าน/ชุมชนด้วยการเข้าเวรยาม ตั้งจุดตรวจ จุดสกัด และลาดตระเวนรักษาความสงบเรียบร้อยภายในหมู่บ้าน - รายงานเหตุการณ์ที่เกิดขึ้นให้ ผบ.หมู่ ทราบ 	-ชรบ. -ประชาชน ที่ผ่านการอบรม

ลักษณะ....

ลักษณะวิธีหรือแนวทางการปฏิบัติที่เป็นเลิศ

กองร้อยกำลังประชาชนตำบลชายแดนที่ได้รับการปรับปรุง สอดคล้องกับแผนป้องกันประเทศ ยุทธศาสตร์ต่อสู้เบ็ดเสร็จ สนับสนุนภารกิจของ กปช.จต. และ ทร. มีการผนึกกำลังตั้งแต่ภาวะปกติเป็นต้นไป

วัตถุประสงค์ของวิธีหรือแนวทางการปฏิบัติที่เป็นเลิศ

๑. เพื่อปรับปรุงอัตรากองร้อยกำลังประชาชนตำบลชายแดนให้ทันสมัย มีกฎหมายรองรับ สอดคล้องกับสถานการณ์ปัจจุบัน
๒. เพื่อพิจารณาบรรจุอัตรากำลังตามยุทธศาสตร์การพัฒนาเพื่อเสริมความมั่นคงของชาติ ฉบับปัจจุบันแผนป้องกันประเทศ ยุทธศาสตร์การต่อสู้เบ็ดเสร็จ
๓. เพื่อมีกำลังประชาชนสนับสนุนภารกิจของ กปช.จต. และ ทร. ตั้งแต่ภาวะปกติเป็นต้นไป
๔. เพื่อปรับปรุงงานตามพันธกิจของหน่วย ศปชด., กปช.จต. ให้มีกำลังประชาชนที่ทันสมัย มีกฎหมายรองรับ เหมาะสมกับสถานการณ์ปัจจุบัน

โครงสร้างแบบเก่า

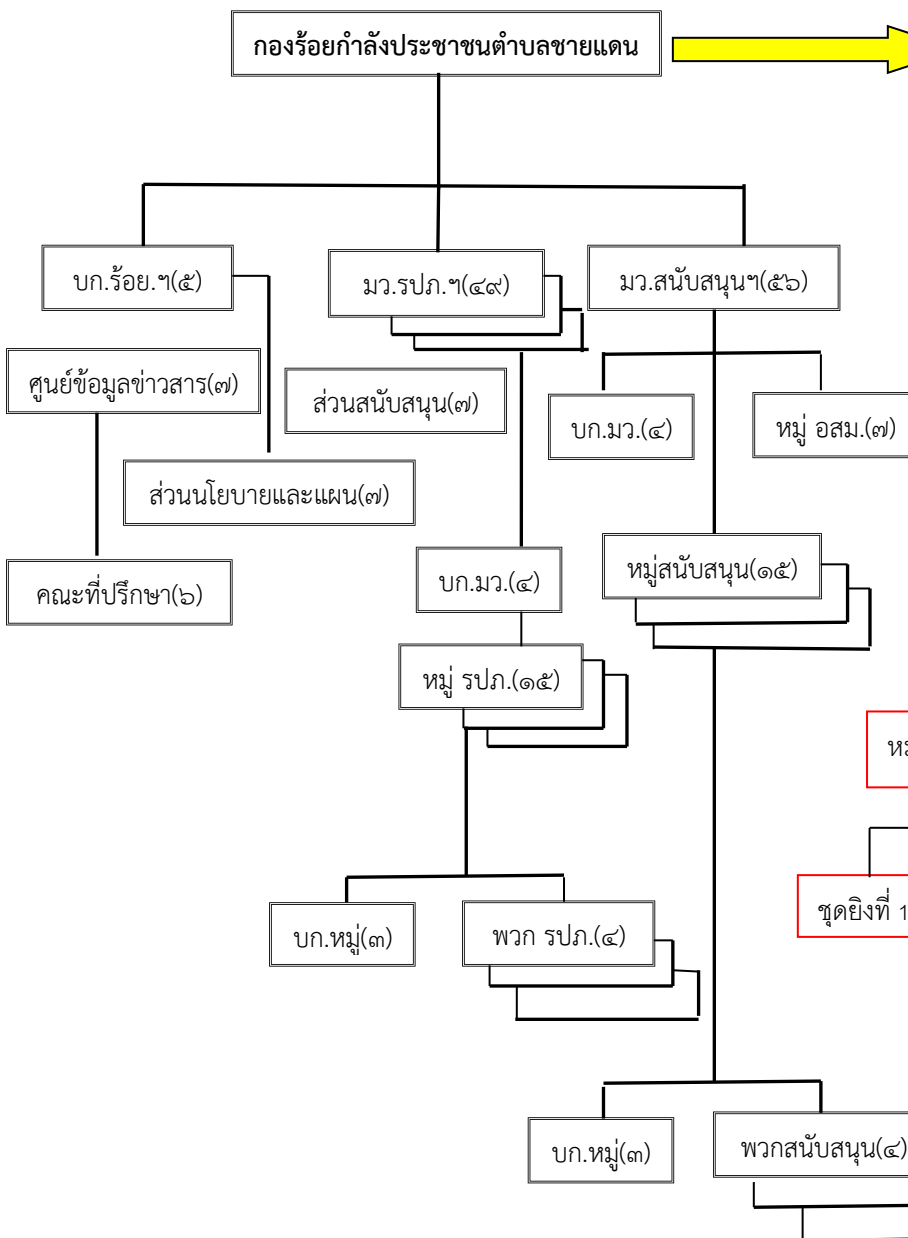

โครงสร้างแบบใหม่

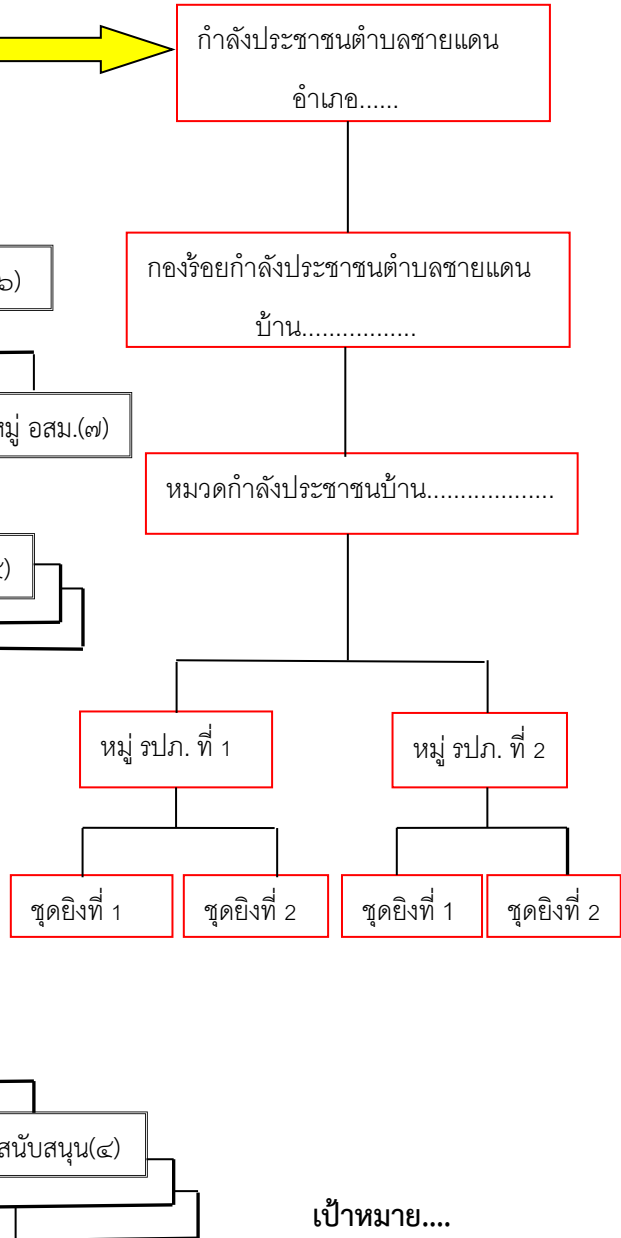

เป้าหมาย....

เป้าหมาย
ตัวชี้วัดเชิงปริมาณ

๑. กปช.จต. มีกำลังกองร้อยกำลังประชาชนตำบลชายแดนในพื้นที่รับผิดชอบร้อยละ ๑๐๐

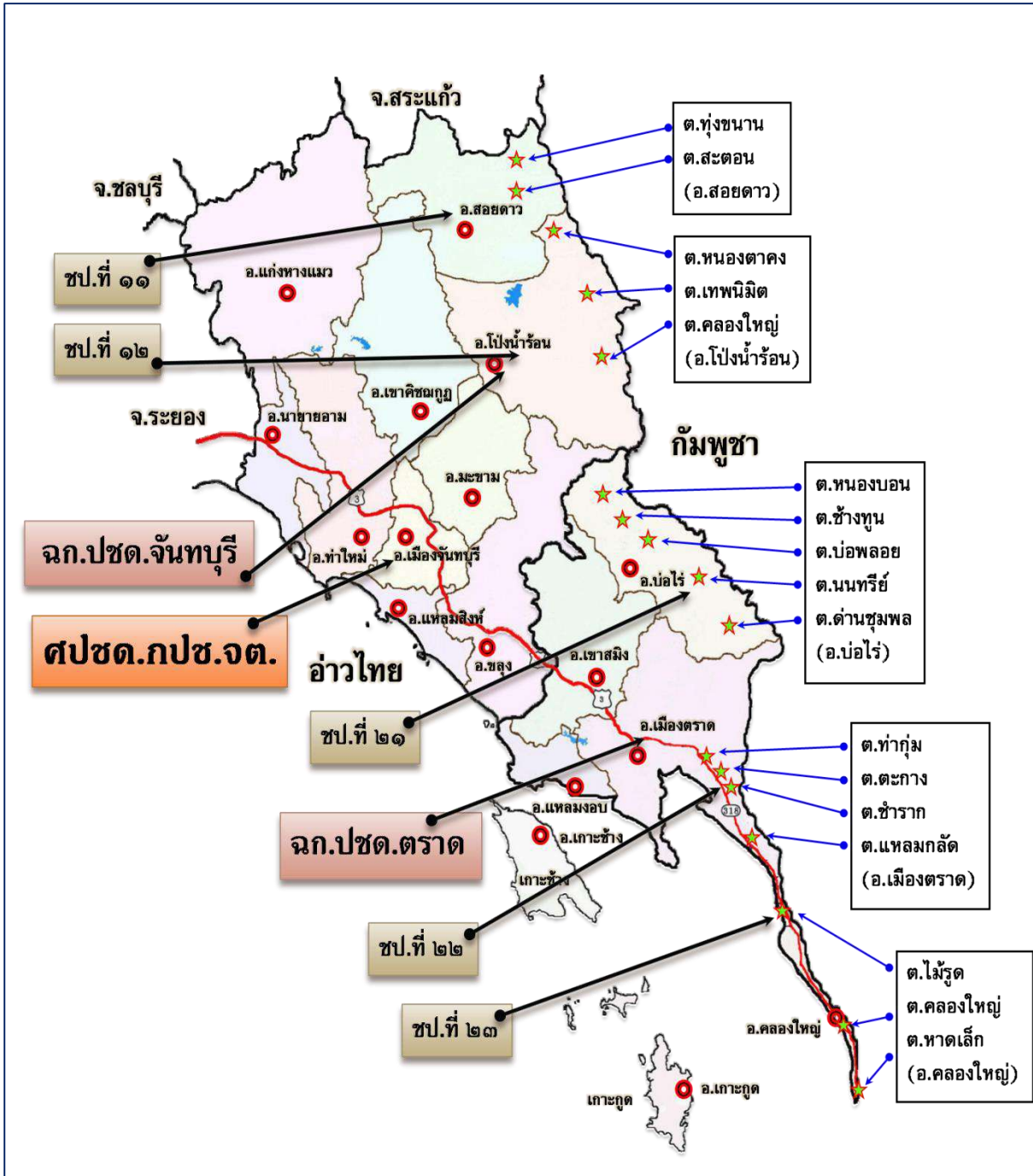

๒. กำลังพลของกองร้อยกำลังประชาชนตำบลชายแดน ผ่านการฝึกอบรมจาก ศปชต. และ ชรบ.ร้อยละ ๑๐๐



๓. มีการสนธิกำลังเพื่อแสดงความพร้อมของกองร้อยกำลังประชาชนตำบลชายแดน ๑ ครั้งต่อปีงบประมาณ ร้อยละ ๑๐๐



ตัวชี้วัดเชิงคุณภาพ

๑. กำลังประชาชนที่ผ่านการฝึกอบรม กองร้อยกำลังประชาชนตำบลชายแดนมีความเห็นว่าการฝึกอบรมกำลังประชาชนตำบลชายแดนมีความจำเป็นต่อชุมชน ร้อยละ ๘๐

๒. ในเวลาไม่ปกติกำลังประชาชน สามารถปฏิบัติงานร่วมกับส่วนราชการได้ ร้อยละ ๘๐

๒.ลำดับขั้นตอนการดำเนินงานกิจกรรมพัฒนา Flow Chart (แผนภูมิ) ของวิธีหรือแนวทางการปฏิบัติที่เป็นเลิศ

INPUT



PROCESS...

PROCESS

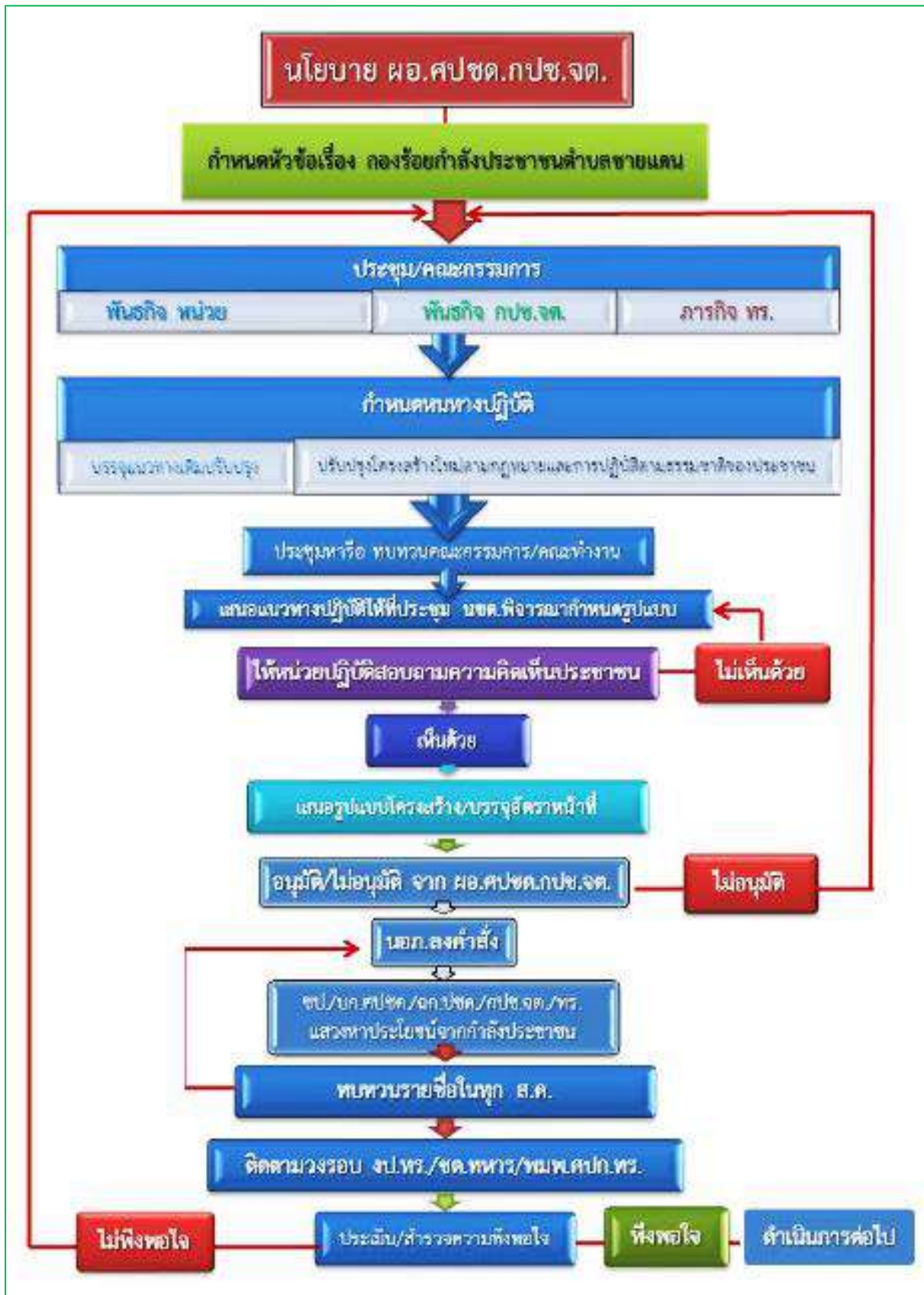

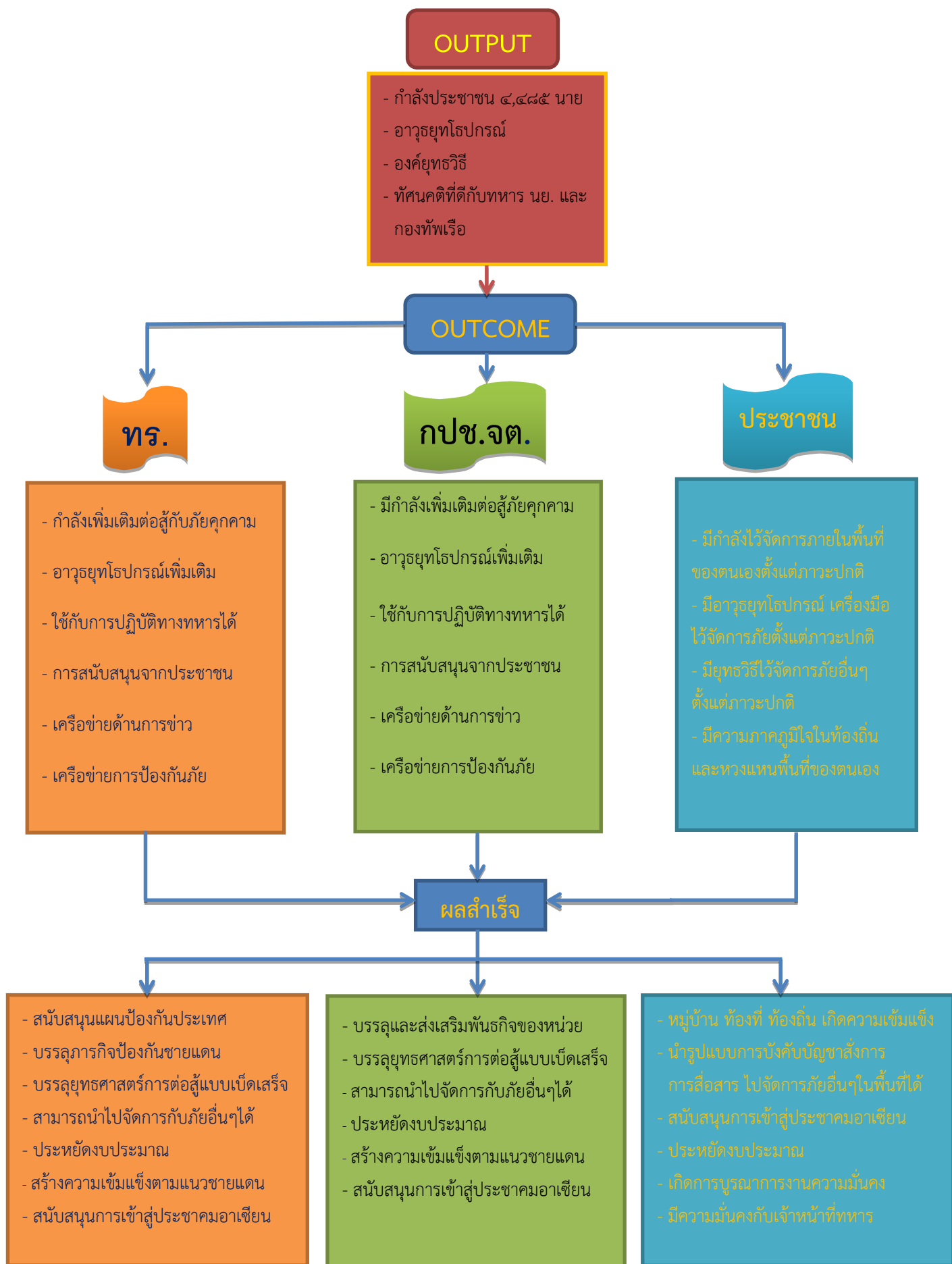

๓. ผลการดำเนินการ

เมื่อมีการปรับปรุงโครงสร้างกองร้อยกำลังประชาชนตำบลชายแดนให้ทันสมัย มีการบรรจุกำลังที่มีตัวตนในพื้นที่มี การประสานกับ นายอำเภอ และประชาชน มีการฝึกอย่างต่อเนื่องทำให้การดำเนินการตามพันธกิจของ ศปชต.๓ คือ หมู่บ้านตามแนวชายแดนมีระบบป้องกันตนเอง ทั้งในภาวะปกติและในภาวะสงคราม สามารถปฏิบัติได้หน่วยคือ ศปชต.๓ ได้ดำเนินการอย่างเป็นระบบ มีความเชื่อมโยงและสอดคล้องตามที่ กปช.จต. สั่งการ ในส่วนของ กปช.จต.และ ทร. นั้น สามารถฝึกกำลังประชาชนที่ผ่านการฝึกเป็นกำลังตามยุทธศาสตร์การต่อสู้แบบเบ็ดเสร็จ ปฏิบัติในพื้นที่ได้อย่างมีแบบแผน ชดเชยกำลังรบที่เราอาจเสียเปรียบสามารถใช้ในการรักษาความมั่นคงภายใน และต่อสู้กับภัยคุกคามได้ ในภาวะปกติและภาวะสงคราม มีกฎหมายรองรับ สามารถประหยังบประมาณ กำลังพล เกิดความร่วมมือในการจัดการภัยต่างๆได้

งป.ศปชต.

กำลังประชาชนตำบลชายแดน

ปีงป.	๒๕๕๓ - ๒๕๕๘	๔,๕๔๔	นาย (เก่า)	บรรจุจริง	๙๐๘	นาย
ปีงป.	๒๕๕๙	๔,๔๘๕	นาย (ใหม่)	บรรจุจริง	๔,๔๘๕	นาย

๔. บทเรียนที่ได้รับ

๑. การเรียนรู้กฎหมายหลักการที่มีอยู่ ธรรมชาติของประชาชนและพันธกิจของหน่วยทำให้สามารถจัดตั้งและบรรจุ กองร้อยกำลังประชาชนตำบลชายแดนได้



๒. หน่วยงานทหารเรียนรู้การใช้กำลังประชาชน ตามยุทธศาสตร์ต่อสู้เบ็ดเสร็จเพื่อจัดการกับภัยคุกคาม
ทุกรูปแบบ



๓. ความต่อเนื่องจากอดีต (ภัยจากผู้ก่อการร้ายคอมมิวนิสต์) นำพาสู่รูปแบบการจัดการภัยในปัจจุบัน
(ภัยคุกคามรูปแบบใหม่และรูปแบบเก่า)



๔. ยุทธศาสตร์การพัฒนาเพื่อเสริมความมั่นคงของชาติ เป็นยุทธศาสตร์ที่นำมาจัดการ คน ชุมชน พื้นที่ ที่เกิดภัยด้านความมั่นคงได้

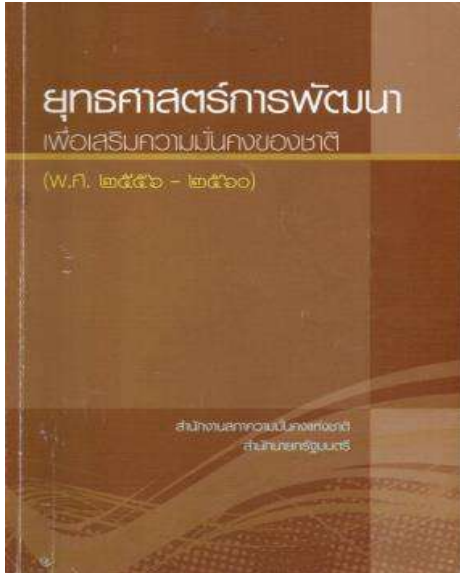

๕. การที่ ทร. และ กปช.จต. ได้มีการจัดตั้ง ศบชต.กปช.จต. ตั้งแต่อดีตจนถึงปัจจุบันทำให้สามารถผนึกกำลังประชาชน ในการจัดการภัยต่างๆ มีกำลังเพียงพอเกิดการมีส่วนร่วม มีการบูรณาการส่วนต่างๆ เพื่อผลสำเร็จตามภารกิจที่ต้องการได้



๖. การเตรียม....

๖. การเตรียมการและดำเนินการในภาวะปกติ ทำให้สามารถป้องกันและแก้ไขปัญหาในอนาคตได้



๗. ความคุ้นเคยกันระหว่างกำลังพลของ ศปชต.๓ กับประชาชนในพื้นที่ทำให้การบรรลุมารกิจของหน่วย
กระทำได้โดยง่าย



๘. ประชาชน....

๘. ประชาชนที่เคยเป็น พลทหาร,อส.ทพ. และข้าราชการ ทร. สามารถเป็นแกนหลักในการจัดตั้งและใช้ กองร้อยกำลังประชาชนตำบลชายแดน



๙. การปลูกฝังและเผยแพร่ว่า ภัยคุกคามในพื้นที่เป็นความรับผิดชอบของประชาชนทุกคน นำมาซึ่งความสำเร็จกิจทางทหาร พื้นที่ที่มีความปลอดภัย ประชาชนมีความสามัคคีปรองดอง สนับสนุนงานต่างๆของทหารได้



๕. ปัจจัยแห่งความสำเร็จ

ปัจจัยแห่งความสำเร็จของการจัดตั้ง และการใช้งานกองร้อยกำลังประชาชนตำบลชายแดนในการสนับสนุนภารกิจของ กปช.จต. นั้น ประกอบด้วย

๑. การศึกษารายละเอียดของภารกิจ พันธกิจ กฎหมาย ยุทธศาสตร์ ให้ครอบคลุมทุกมิติ ทั้งภาครัฐและภาคประชาชน นำมากำหนดรูปแบบที่เข้าใจง่าย มีกฎหมายรองรับ ไม่ขัดต่อวิถีชีวิตของประชาชน

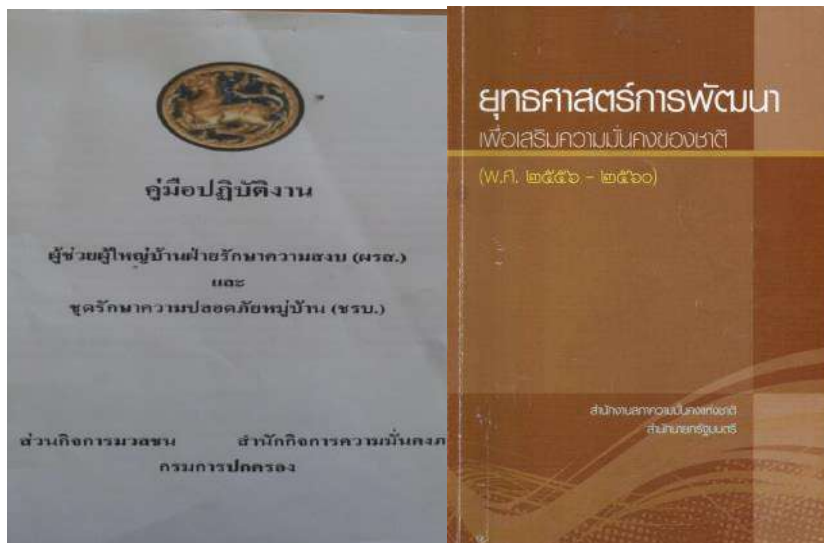

๒. ความสัมพันธ์อย่างต่อเนื่องของ ประชาชนในพื้นที่กับเจ้าหน้าที่ทหาร และทัศนคติที่ดีต่อกปช.จต. และ ทร. นำมาซึ่งการมีกำลังประชาชนตำบลชายแดน สนับสนุนภารกิจของ กปช.จต. และ ทร. ตั้งแต่ในภาวะปกติจนถึงภาวะสงคราม



๓. การฝึกเป็นประจำทุกปี งบประมาณกำลังประชาชนตำบลชายแดน ทำให้สามารถบรรจุมุมนเวียน กำลังประชาชนตำบลชายแดนได้ มีความคุ้นเคยในพื้นที่ คุ้นเคยกับหน่วยงานอื่นๆ



๔. การชี้ให้เห็นว่าภัยคุกคาม ที่เกิดขึ้นในพื้นที่ เป็นความรับผิดชอบของประชาชนทุกคนในพื้นที่ เป็นปัจจัยที่สำคัญที่สุดที่ทำให้ ทหาร ภาครัฐ ภาคเอกชนและประชาชน หันมาร่วมมือกัน ทหาวิธีการ และดำเนินการร่วมกันเพื่อจัดการกับภัยนั้นๆได้



ข้อควรระวัง

- การทำงานภาคประชาชน ห้ามบังคับให้ทำจะไม่ได้รับความร่วมมือ



- การจัดการภัยคุกคามในพื้นที่ชายแดน เป็นหน้าที่ของประชาชนทุกคน ภาครัฐที่เกี่ยวข้อง
หน่วยทหารเป็นเพียงพี่เลี้ยงเท่านั้น



- หน่วยทหาร....

- หน่วยทหารพึงใช้กำลังประชาชน ในการสนับสนุนภารกิจของตนเอง อย่าใช้เพียงแต่กำลัง
ประจำการและกำลังประจำถิ่นเท่านั้น



๖. การเผยแพร่/การได้รับการยอมรับ และรางวัลที่ได้รับ

๖.๑ การเผยแพร่

๖.๑.๑ การให้ อำเภอบรรณ กำนัน ผู้ใหญ่บ้าน เพื่อชี้แจงการปฏิบัติที่เกี่ยวข้อง



๖.๑.๒ ชุดปฏิบัติ....

๖.๑.๒ ชุดปฏิบัติการในพื้นที่ดำเนินการแนะนำประชาชนตามหมู่บ้าน



๖.๑.๓ การแจกจ่ายคู่มือการปฏิบัติให้กับหน่วยที่เกี่ยวข้อง



๖.๑.๔ การประชาสัมพันธ์ผ่านทาง ส.ทร.๔ จันทบุรี และ ส.ทร.๑๐ ตราด

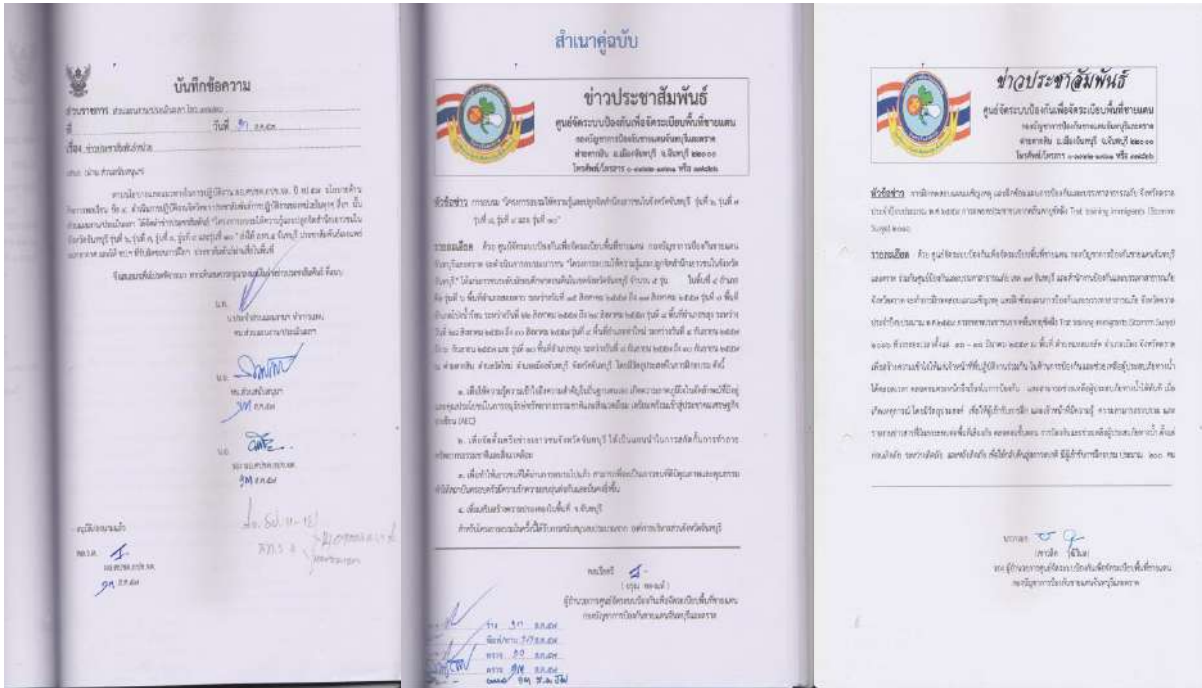

๖.๑.๕.การเผยแพร่ประชาสัมพันธ์ทางอินเทอร์เน็ตได้แก่ เว็บไซต์ ศปชด.กปช.จต.

youtrub , Line

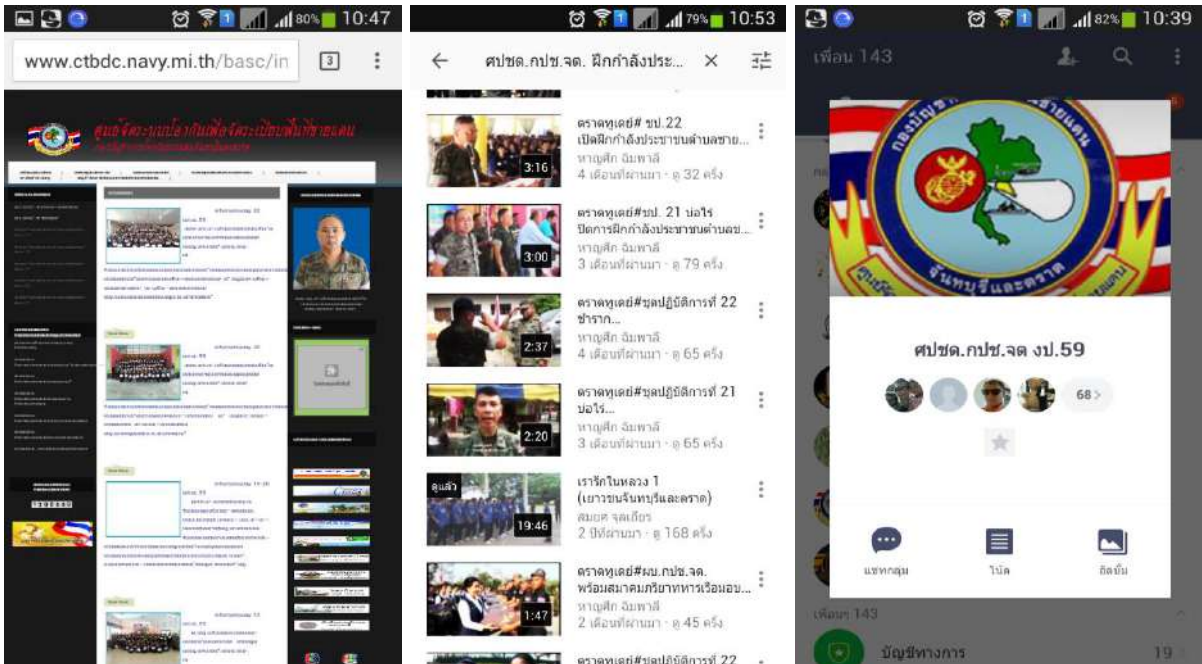

๖.๒ การได้...

๖.๒ การได้รับการยอมรับ

- จากแบบสอบถามภายหลังจากเสร็จสิ้นการฝึกของประชาชนที่เข้าร่วมการฝึกและส่วนราชการที่มีส่วนร่วมในการฝึก

- ส่วนราชการในพื้นที่ให้ความร่วมมือดำเนินการในการจัดกำลังพลลงในอัตรากำลังและให้ความร่วมมือในการให้การสนับสนุนวิทยากรและและการจัดกำลังพลเข้าร่วมการฝึกทบทวน

๖.๓ รางวัลที่ได้รับ -

๗. ภาคผนวก (ร่องรอย หลักฐาน ภาพถ่าย ชิ้นงาน ฯลฯ แสดงขั้นตอนการปฏิบัติงานที่เป็นเลิศ)

๗.๑ นโยบาย ผอ.ศปชต.กปช.จต.

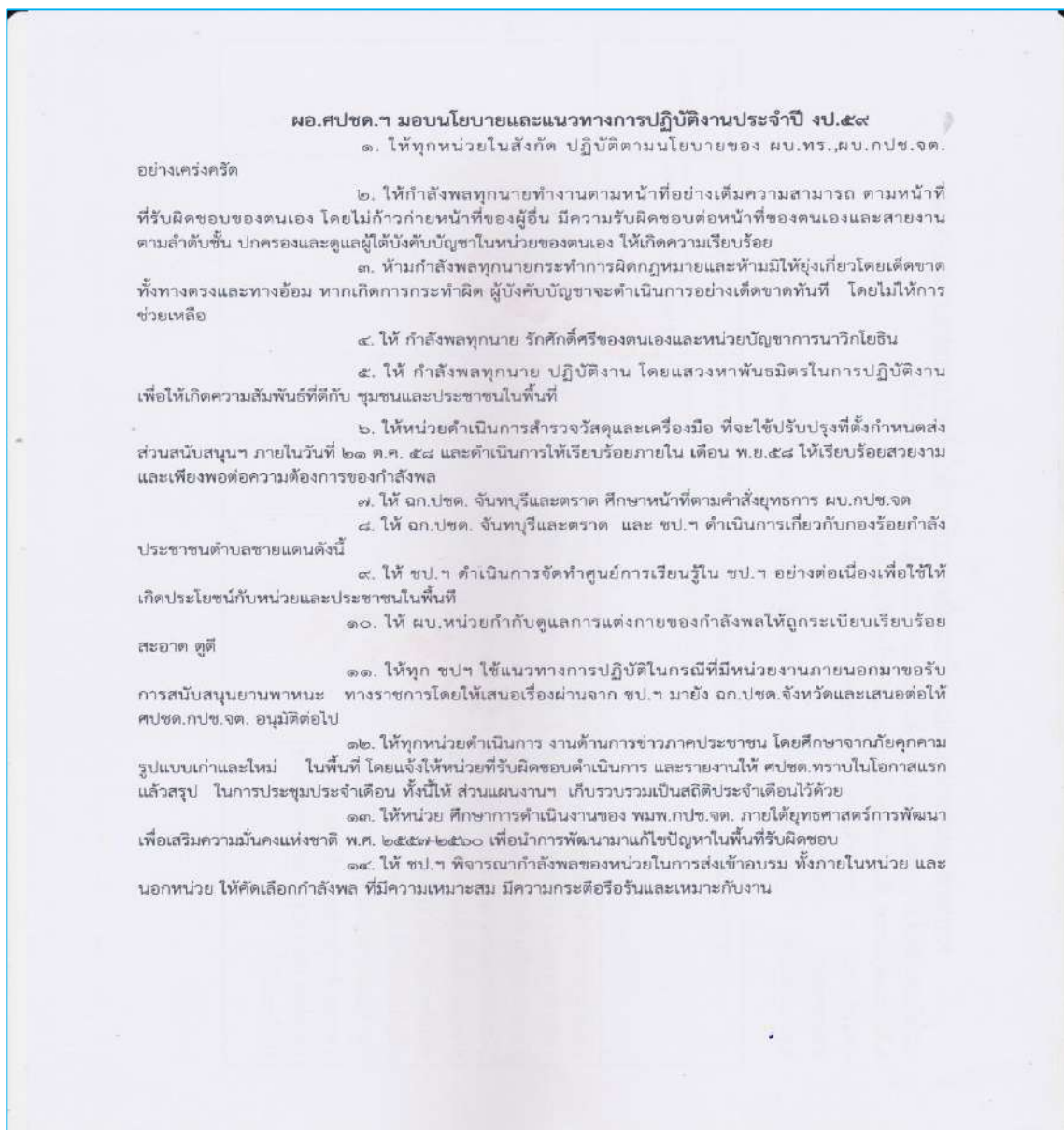

๗.๒ พันธกิจหน่วย/พันธกิจ กปช.จต./ภารกิจ ทร.

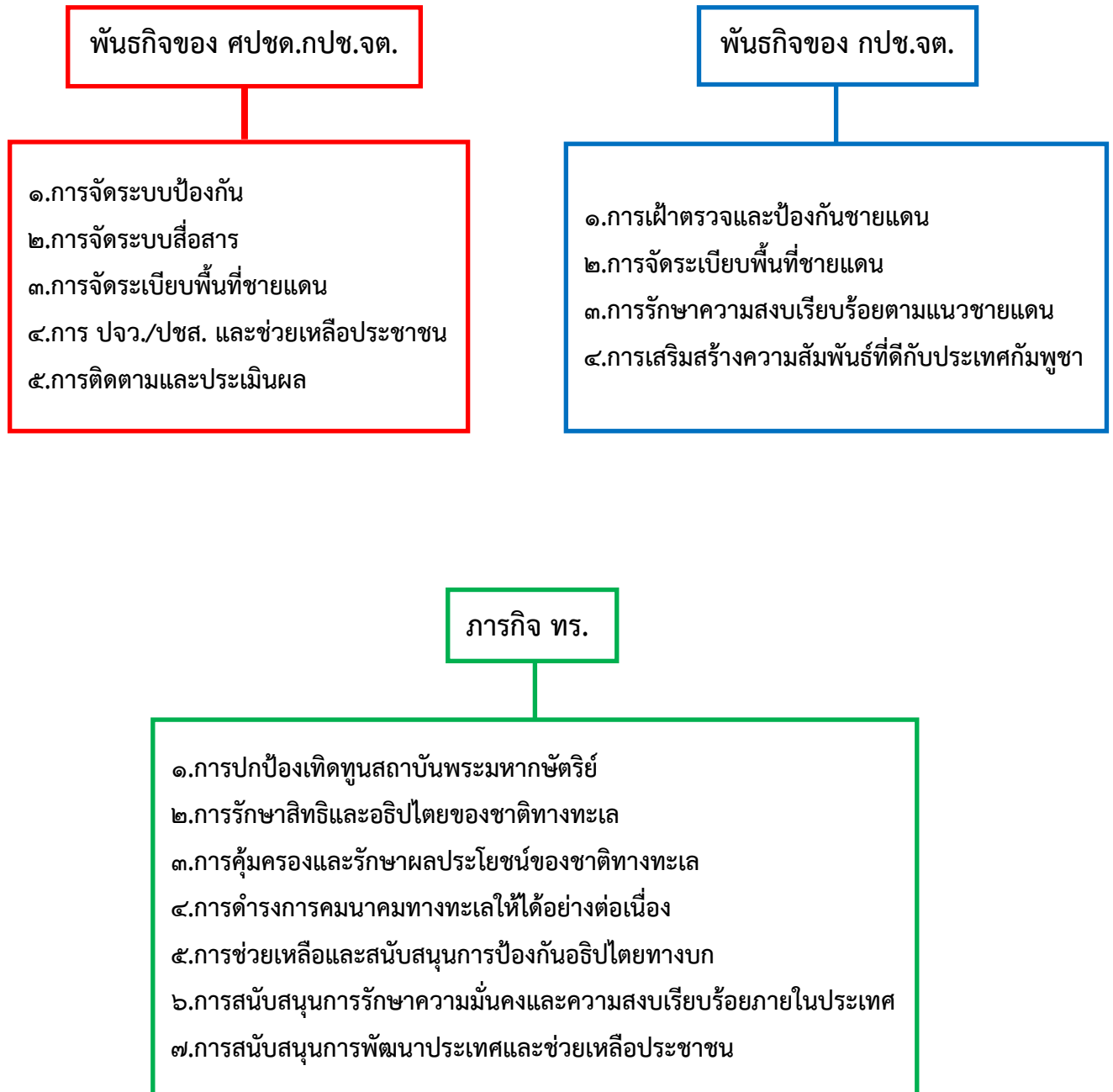

๗.๕ ให้หน่วยปฏิบัติสอบถามความคิดเห็นประชาชน

ความเห็นชอบการจัดตั้งกองร้อยกำลังประชาชนตำบลชายแดน อ.สอยดาว

รายชื่อผู้เห็นชอบการจัดตั้งกองร้อยกำลังประชาชนตำบลชายแดน
อำเภอสอยดาว จังหวัดจันทบุรี

ลำดับ	ยศ ชื่อ สกุล	ตำแหน่ง	ลายมือชื่อ
๑	นายขวัญ ฅมิ่งลาภ	ปลัดอำเภอหัวหน้าฝ่ายบริหารงานปกครอง	
๒	นายวิทยา โมหิ	ปลัดอำเภอหัวหน้าฝ่ายความมั่นคง	
๓	นายปัจจุชัย เนาวรัตน์	ปลัดเทศบาลตำบล.ทรายขาว	
๔	น.ส.อัญชลี แจ่มแจ้ง	นายกองค์การบริหารส่วนตำบลทุ่งขนาน	
๕	จ.อ.อติพันธ์ มิตรฐู	ปลัดองค์การบริหารส่วนตำบลทุ่งขนาน	
๖	นายปรีชา แสงเนตร	กำนันตำบลทุ่งขนาน	
๗	นายกิตติพนธ์ กะวะนิช	สารวัตรกำนันตำบลทุ่งขนาน	
๘	นายสังเวียน ล่อนศรี	ผู้ใหญ่บ้าน ม.๑ ต.ทุ่งขนาน	
๙	นายนันทะ สวัสดิ์พงษ์	ผู้ใหญ่บ้าน ม.๒ ต.ทุ่งขนาน	
๑๐	นายสมบ แสนชัย	ผู้ใหญ่บ้าน ม.๓ ต.ทุ่งขนาน	
๑๑	นายมานพ แพน้อย	ผู้ใหญ่บ้าน ม.๔ ต.ทุ่งขนาน	
๑๒	นายเสนาะ จุไทย	ผู้ใหญ่บ้าน ม.๕ ต.ทุ่งขนาน	
๑๓	นายสุนันท์ มีชาติพงษ์	ผู้ใหญ่บ้าน ม.๑๐ ต.ทุ่งขนาน	
๑๔	นายใบสี เทวโลก	นายกองค์การบริหารส่วนตำบลสะตอน	
๑๕	นายสมาน ทาแดง	กำนันตำบลสะตอน	
๑๖	นางวิไลวรรณ นิลสระคู	สารวัตรกำนันตำบลสะตอน	
๑๗	นายบรรจง จันทง	ผู้ใหญ่บ้าน ม.๓ ต.สะตอน	
๑๘	นายสำราญ แก้วสีลา	ผู้ใหญ่บ้าน ม.๕ ต.สะตอน	
๑๙	นายมนัส อากร	ผู้ใหญ่บ้าน ม.๕ ต.สะตอน	
๒๐	นายรังสรรค์ ทองเต็ม	ผู้ใหญ่บ้าน ม.๖ ต.สะตอน	
๒๑	นายชินทร์ บุญเพ็ง	ผู้ใหญ่บ้าน ม.๑๑ ต.สะตอน	

ตรวจถูกต้อง
ร.อ.
(รังสิต สิงห์แก้ว)
หน.ขป.ที่ ๑๑ ฉก.ปชต.จันทบุรี

ความเห็นชอบการจัดตั้งกองร้อยกำลังประชาชนตำบลชายแดน อ.โป่งน้ำร้อน

รายชื่อผู้เห็นชอบการจัดตั้งกองร้อยกำลังประชาชนตำบลชายแดน
อำเภอโป่งน้ำร้อน จังหวัดจันทบุรี

ลำดับ	ยศ ชื่อ สกุล	ตำแหน่ง	ลายมือชื่อ
๑	นายมานะ มณีเพชร	ปลัดอำเภอหัวหน้าฝ่ายบริหารงานปกครอง	
๒	นายบัญชา จันทร์รงค์	ปลัดอำเภอหัวหน้าฝ่ายความมั่นคง	
๓	นายณัฐพงษ์ ศรีสีสูวรรณ	นายกเทศมนตรีเทศบาลตำบลหนองตาก	
๔	นายไทยพิชิต ดวงตา	นายกองค์การบริหารส่วนตำบลเทพนิมิต	
๕	นายธนพนธ์ แยมศิริ	ปลัดองค์การบริหารส่วนตำบลเทพนิมิต	
๖	นายวันชัย ชำเกิด	นายกเทศมนตรีเทศบาลตำบลคลองใหญ่	
๗	นายสมภพ โรจนนาวัน	กำนันตำบลหนองตาก	
๘	นายแซม มีกระโดน	ผู้ใหญ่บ้าน ม.๑ ต.หนองตาก	
๙	นายสุรัตน์ แสนหาญ	ผู้ใหญ่บ้าน ม.๑๐ ต.หนองตาก	
๑๐	นายบุญณารัตน์ กลิ่นชื่น	ผู้ใหญ่บ้าน ม.๔ ต.หนองตาก	
๑๑	นายกิตติศักดิ์ เหมล้วน	ผู้ใหญ่บ้าน ม.๕ ต.หนองตาก	
๑๒	นายสมจิตร พิศพรรณ	กำนันตำบลเทพนิมิต	
๑๓	นายหัตพงษ์ กระแสทอง	ผู้ใหญ่บ้าน ม.๑ ต.เทพนิมิต	
๑๔	นายสุวัฒน์ ศรีสวัสดิ์	ผู้ใหญ่บ้าน ม.๓ ต.เทพนิมิต	
๑๕	นายขจรศักดิ์ นพสาย	ผู้ใหญ่บ้าน ม.๖ ต.เทพนิมิต	
๑๖	นายเอ็นดู ผ่องศรี	ผู้ใหญ่บ้าน ม.๘ ต.เทพนิมิต	
๑๗	นายยัง พละกุล	กำนันตำบลคลองใหญ่	
๑๘	นายสุทิน หัสนาม	ผู้ใหญ่บ้าน ม.๑ ต.คลองใหญ่	
๑๙	นายสุนทร สะอาด	ผู้ใหญ่บ้าน ม.๒ ต.คลองใหญ่	
๒๐	นายจรินทร์ เหล็กเพชร	ผู้ใหญ่บ้าน ม.๕ ต.คลองใหญ่	
๒๑	นายอรรธวุฒิ เวชปรีชา	ผู้ใหญ่บ้าน ม.๖ ต.คลองใหญ่	

ตรวจถูกต้อง

ร.อ.
(อ.พร บุตรวงษ์)
หน.ขป.ที่ ๑๒ ผก.ปชค.จันทบุรี

ความเห็นชอบการจัดตั้งกองร้อยกำลังประชาชนตำบลชายแดน อ.บ่อไร่

รายชื่อผู้เห็นชอบการจัดตั้งกองร้อยกำลังประชาชนตำบลชายแดน
อำเภอบ่อไร่ จังหวัดตราด

ลำดับ	ยศ	ชื่อ	สกุล	ตำแหน่ง	ลายมือชื่อ
๑	นายชัยรัตน์	นาคประวัติ		ปลัดอำเภอบ่อไร่	
๒	นายธนิศ	แสงคล้าย		รอง นายก อบต.ช้างทูน	
๓	นายประเชิญ	พงษ์สอน		ประธาน อบต.นนทรีย์	
๔	น.ส.จิราพร	เสนะสุทธิพันธุ์		กำนัน ต.หนองบอน	
๕	นายบุญเที่ยง	ทัศนาศ		กำนัน ต.ช้างทูน	
๖	นายอำนาจ	มูลโชติ		สารวัตรกำนัน ต. นนทรีย์	
๗	ร.ต.ต.วิมล	อินตะ		รอง สวป. ต.ด่านชุมพล	
๘	นายถาวร	อินทร์ลอย		ผู้ใหญ่บ้าน ม.๑ ต.หนองบอน	
๙	นายทะนง	แดงเอี่ยม		ผู้ใหญ่บ้าน ม.๓ ต.หนองบอน	
๑๐	นายสุรชาติ	อยู่รอด		ผช.ผู้ใหญ่บ้าน ม.๓ ต.หนองบอน	
๑๑	นายสมชาย	ทองชูศรี		ผู้ใหญ่บ้าน ม. ๕ ต.หนองบอน	
๑๒	นายประยูง	สงศรี		ผช.ผู้ใหญ่บ้าน ม.๕ ต.หนองบอน	
๑๓	นายไพโรจน์	อิงธานี		ผู้ใหญ่บ้าน ม.๒ ต.นนทรีย์	
๑๔	นายฉลาด	มณีมา		ผู้ใหญ่บ้าน ม.๑ ต.ช้างทูน	
๑๕	นายเสริม	สาลี		ผู้ใหญ่บ้าน ม.๕ ต.ช้างทูน	
๑๖	นายมณฑล	เดือนกักดี		ผู้ใหญ่บ้าน ม.๑ ต.บ่อพลอย	
๑๗	นายอำพล	ยิ้มถนอม		ผู้ใหญ่บ้าน ม.๓ ต.บ่อพลอย	
๑๘	นายสมศักดิ์	ศรีปราชญ์		ผู้ใหญ่บ้าน ม.๔ ต.บ่อพลอย	
๑๙	นายพจชินทร์	ธิภาสัย		ผู้ใหญ่บ้าน ม.๕ ต.บ่อพลอย	
๒๐	นายบัญญัติ	เอกนิกร		ผู้ใหญ่บ้าน ม.๓ ต.ด่านชุมพล	
๒๑	นายเดชา	ขวัญอยู่		ผู้ใหญ่บ้าน ม.๖ ต.ด่านชุมพล	
๒๒	นายปราโมทย์	สุนทรนิต		ผช.ผู้ใหญ่บ้าน ม.๗ ต.ด่านชุมพล	

ตรวจถูกต้อง

ร.อ.

(สรสิทธิ์ น่วมศรี)

หน.ชป.ที่ ๒๑ ฉก.ปชต.ตราด

ความเห็นชอบการจัดตั้งกองร้อยกำลังประชาชนตำบลชายแดน อ.เมืองตราด

รายชื่อผู้เห็นด้วยในการจัดตั้ง กองร้อยประชาชน ตำบลชายแดน
อำเภอเมืองตราด จังหวัดตราด พื้นที่รับผิดชอบของ ชป.ที่ ๒๒ ฉก.ปชต.ตราด

ลำดับที่	รายชื่อ	ลายมือชื่อ
๑.	พ.จ.อ. สิทธิชัย วงษ์ทอง กำนัน ตำบล ท่ากุ่ม	พ.จ.อ. สิทธิชัย
๒.	นาย ชงค์ อภิบาลศรี ผญบ. หมู่ ๒ ต. ท่ากุ่ม	นาย ชงค์ อภิบาลศรี
๓.	นาย สมบัติ สังข์เอียด ผญบ. หมู่ ๔ ต. ท่ากุ่ม	นาย สมบัติ สังข์เอียด
๔.	นาย ทวีป กุมภะ ผญบ. หมู่ ๗ ต. ท่ากุ่ม	นาย ทวีป กุมภะ
๕.	นาย ชูรัตน์ กุมภะ นายก อบต.ท่ากุ่ม	นาย ชูรัตน์
๖.	นาย อภิเดช บุญล้อม นายกเทศบาลตำบลตะกวาง	นาย อภิเดช บุญล้อม
๗.	นาย พงษ์ศักดิ์ อนันต์ กำนัน ตำบล ตะกวาง	นาย พงษ์ศักดิ์ อนันต์
๘.	นาย เอนก ไชยเพชร ผญบ. หมู่ ๑ ต. ตะกวาง	นาย เอนก ไชยเพชร
๙.	นาย อนุวัตร บางเพชร ผญบ. หมู่ ๔ ต. ตะกวาง	นาย อนุวัตร บางเพชร
๑๐.	นาย สวัสดิ์ วิจิตรสมบัติ ผญบ. หมู่ ๕ ต. ตะกวาง	นาย สวัสดิ์ วิจิตรสมบัติ
๑๑.	นางสาว นววรรณ ผาลอย ผญบ. หมู่ ๖ ต. ตะกวาง	นางสาว นววรรณ ผาลอย
๑๒.	นาย สัมภาษณ์ รัตนนารณ กำนัน ตำบล ชำราก	นาย สัมภาษณ์ รัตนนารณ
๑๓.	นาย นิวัฒน์ หนูจักร ผญบ. หมู่ ๒ ต. ชำราก	นาย นิวัฒน์ หนูจักร
๑๔.	นางสาว ณพัชรา รัตนวาร ผญบ. หมู่ ๓ ต. ชำราก	นางสาว ณพัชรา รัตนวาร
๑๕.	นาย ประยุทธ์ ตั้งเกษม ผญบ. หมู่ ๕ ต. ชำราก	นาย ประยุทธ์ ตั้งเกษม
๑๖.	นาย ประดิษฐ์ คุ่มขันธ์ นายก อบต. แหลมกลัด	นาย ประดิษฐ์ คุ่มขันธ์
๑๗.	นาย สุนทร ทักซ์ศิริ กำนัน ตำบลแหลมกลัด	นาย สุนทร ทักซ์ศิริ
๑๘.	นาย กัมพล หงส์วิเศษ ผญบ. หมู่ ๓ ต. แหลมกลัด	นาย กัมพล หงส์วิเศษ
๑๙.	นาย พิศาล นิสัย ชรบ. หมู่ ๑ ต. ท่ากุ่ม	นาย พิศาล นิสัย
๒๐.	นาย ภิญโญ ดีหลาย ชรบ. หมู่ ๕ ต. ชำราก	นาย ภิญโญ ดีหลาย

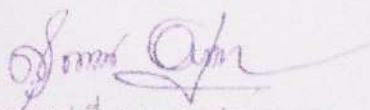
ร.อ. 
หน.ชป.ที่ ๒๒ ฉก.ปชต.ตราด

ความเห็นชอบการจัดตั้งกองร้อยกำลังประชาชนตำบลชายแดน อ.คลองใหญ่



แบบสอบถามและสำรวจความเห็นชอบผู้นำท้องถิ่นในพื้นที่อำเภอคลองใหญ่ จ.ตราด
ในการจัดตั้งอัตรากำลังกองร้อยกำลังประชาชนตำบลชายแดน จำนวน ๒๐ คน ดังรายชื่อต่อไปนี้

๑. ตำบลไม้รุค

<input checked="" type="checkbox"/> เห็นด้วย	<input type="checkbox"/> ไม่เห็นด้วย	๑.๑ นางสาวณัฐสินี อินทรประเสริฐ	ผญบ.ม.๑/กำนัน (ลงชื่อ.....)
<input checked="" type="checkbox"/> เห็นด้วย	<input type="checkbox"/> ไม่เห็นด้วย	๑.๒ นายมาโนช หอยสังข์	ผญบ.ม.๒ (ลงชื่อ.....)
<input checked="" type="checkbox"/> เห็นด้วย	<input type="checkbox"/> ไม่เห็นด้วย	๑.๓ นายอนุรักษ อิมสารพวงค์	ผญบ.ม.๓ (ลงชื่อ.....)
<input checked="" type="checkbox"/> เห็นด้วย	<input type="checkbox"/> ไม่เห็นด้วย	๑.๔ นายชายดาว ช่างค์	ผญบ.ม.๔ (ลงชื่อ.....)
<input checked="" type="checkbox"/> เห็นด้วย	<input type="checkbox"/> ไม่เห็นด้วย	๑.๕ นางประวิง นิ่มมาก	ผญบ.ม.๕ (ลงชื่อ.....)
<input type="checkbox"/> เห็นด้วย	<input type="checkbox"/> ไม่เห็นด้วย	๑.๖ นายสงคราม พุทธา	ผญบ.ม.๖ (ลงชื่อ.....)

๒. ตำบลคลองใหญ่

<input checked="" type="checkbox"/> เห็นด้วย	<input type="checkbox"/> ไม่เห็นด้วย	๒.๑ นางแดง สวัสดิ์	ผญบ.ม.๑ (ลงชื่อ.....)
<input checked="" type="checkbox"/> เห็นด้วย	<input type="checkbox"/> ไม่เห็นด้วย	๒.๒ นายธนวุฒิ ธนากิจ	ผญบ.ม.๒/กำนัน (ลงชื่อ.....)
<input checked="" type="checkbox"/> เห็นด้วย	<input type="checkbox"/> ไม่เห็นด้วย	๒.๓ นายนพพร ศษวัฒน์	ผญบ.ม.๓ (ลงชื่อ.....)
<input checked="" type="checkbox"/> เห็นด้วย	<input type="checkbox"/> ไม่เห็นด้วย	๒.๔ นายกิตติ คู่มือลี	ผญบ.ม.๔ (ลงชื่อ.....)
<input checked="" type="checkbox"/> เห็นด้วย	<input type="checkbox"/> ไม่เห็นด้วย	๒.๕ นายประพันธ์ จรุงศิลป์	ผญบ.ม.๕ (ลงชื่อ.....)
<input checked="" type="checkbox"/> เห็นด้วย	<input type="checkbox"/> ไม่เห็นด้วย	๒.๖ นายวีระชัย ประทีปาระยะกุล	ผญบ.ม.๖ (ลงชื่อ.....)
<input checked="" type="checkbox"/> เห็นด้วย	<input type="checkbox"/> ไม่เห็นด้วย	๒.๗ นายไพรินทร์ ศิริธรรม	ผญบ.ม.๗ (ลงชื่อ.....)
<input checked="" type="checkbox"/> เห็นด้วย	<input type="checkbox"/> ไม่เห็นด้วย	๒.๘ นายไชยา มีสุภา	ผญบ.ม.๘ (ลงชื่อ.....)
<input checked="" type="checkbox"/> เห็นด้วย	<input type="checkbox"/> ไม่เห็นด้วย	๒.๙ นายทศพล พรหมสุภา	ผญบ.ม.๙ (ลงชื่อ.....)

๓. ตำบลหาดเล็ก

<input checked="" type="checkbox"/> เห็นด้วย	<input type="checkbox"/> ไม่เห็นด้วย	๓.๑ นายปิยวุฒิ ประสิทธิ์เวช	ผญบ.ม.๑/กำนัน(ลงชื่อ.....)
<input checked="" type="checkbox"/> เห็นด้วย	<input type="checkbox"/> ไม่เห็นด้วย	๓.๒ นายชาติ บุญช่วย	ผญบ.ม.๒ (ลงชื่อ.....)
<input checked="" type="checkbox"/> เห็นด้วย	<input type="checkbox"/> ไม่เห็นด้วย	๓.๓ นายโกสม ฝอยทอง	ผญบ.ม.๓ (ลงชื่อ.....)
<input checked="" type="checkbox"/> เห็นด้วย	<input type="checkbox"/> ไม่เห็นด้วย	๓.๔ นายวิชัย กิมสร้อย	ผญบ.ม.๔ (ลงชื่อ.....)
<input checked="" type="checkbox"/> เห็นด้วย	<input type="checkbox"/> ไม่เห็นด้วย	๓.๕ นายสมชาย ไชยพิณ	ผญบ.ม.๕ (ลงชื่อ.....)

๗.๖ เสนอรูปแบบโครงสร้าง/บรรจู้ัตราหน้าที่

อนุมัติจาก ผอ.ศปชต.กปช.จต.



บันทึกข้อความ

ส่วนราชการ ส่วนแผนงาน/ประเมินผลฯ โทร. ๑๑๗๑๑๖

ที่ - วันที่ ๑๓ มี.ค.๕๙

เรื่อง ขออนุมัติปรับปรุงโครงสร้างกองร้อยกำลังประชาชนตำบลชายแดน

เสนอ (ผ่าน ส่วนสนับสนุนฯ)

๑. ตามสั่งการ ผอ.ศปชต.กปช.จต.ในที่ประชุม นชค.ศปชต.กปช.จต.ครั้งที่ ๑/๒๕๕๙ เมื่อ ๔ ก.พ.๕๙ ให้ส่วนแผนงานและประเมินผลฯ ดำเนินการปรับปรุงโครงสร้างกองร้อยกำลังประชาชนตำบลชายแดน ที่มีอยู่เดิมให้ทันสมัย มีอัตรากำลังพลที่สอดคล้องกับสถานการณ์และกฎหมายที่เกี่ยวข้องในปัจจุบัน นั้น ส่วนแผนงานฯ ได้ดำเนินการเรียบร้อยแล้ว ตาม ผนวก โครงสร้างกองร้อยกำลังประชาชนตำบลชายแดน ปี ๒๕๕๙ ที่แนบ

๒. ส่วนแผนงาน/ประเมินผลฯขอเสนอเพื่อกรุณาทราบและมีข้อพิจารณา ดังนี้

๒.๑ ตามระเบียบสำนักนายกรัฐมนตรีว่าด้วย "การพัฒนาเพื่อเสริมความมั่นคงของชาติ พ.ศ.๒๕๔๗" นั้น ผู้บัญชาการทหารสูงสุด ในฐานะประธานอนุกรรมการประสานงานจัดระบบป้องกันเพื่อจัดระเบียบพื้นที่ชายแดน ได้กำหนดให้มีระบบป้องกันในพื้นที่เป้าหมาย โดยให้ประชาชนที่ผ่านการฝึกฯ มาจัดตั้งตามโครงสร้างกองร้อยกำลังประชาชนตำบลชายแดน เพื่อสนับสนุนการปฏิบัติการทางทหารทั้งในภาวะปกติและภาวะสงคราม ตามยุทธศาสตร์การต่อสู้ยึดเสริมและแผนป้องกันประเทศ ซึ่ง ศปชต.กปช.จต.(ในขณะนั้น) ได้ดำเนินการจัดตั้งเรียบร้อยแล้ว จำนวน ๑๗ กองร้อย (ตำบลละ ๑ กองร้อย)

๒.๒ ต่อมา คณะรัฐมนตรี ได้มีระเบียบสำนักนายกรัฐมนตรี ว่าด้วย การพัฒนาเพื่อเสริมความมั่นคงแห่งชาติ พ.ศ.๒๕๕๔ ได้มอบคณะอนุกรรมการประสานงานจัดระบบป้องกันเพื่อจัดระเบียบพื้นที่ชายแดน เป็นผลให้แนวทางปฏิบัติตามข้อ ๒.๑ ต้องมีการทบทวน กอปรกับสถานการณ์ในปัจจุบันมีกฎหมายและระเบียบต่างๆเกิดขึ้นจำนวนมาก ศปชต.กปช.จต.จำเป็นต้องปรับปรุงโครงสร้างกองร้อยกำลังประชาชนตำบลชายแดนขึ้นใหม่ เพื่อให้สอดคล้องกับสถานการณ์และกฎหมายหรือระเบียบที่มีอยู่

๒.๓ กระทรวงมหาดไทยได้มีระเบียบกระทรวงมหาดไทยว่าด้วยการช่วยเหลือเจ้าพนักงานของหน่วยกำลังคุ้มครองและรักษาความสงบเรียบร้อยภายในหมู่บ้าน พ.ศ.๒๕๕๑ และฉบับที่ ๒ พ.ศ.๒๕๕๔ ซึ่งสอดคล้องกับงานการจัดระบบป้องกันเพื่อจัดระเบียบพื้นที่ชายแดน ส่วนแผนงานและประเมินผลฯ จึงได้จัดทำโครงสร้างกองร้อยกำลังประชาชนตำบลชายแดนใหม่ ให้สอดคล้องกับระเบียบกระทรวงมหาดไทย และเพิ่มเติมภารกิจในยามสงคราม เพื่อให้สามารถปฏิบัติตามยุทธศาสตร์การต่อสู้ยึดเสริม เกิดบูรณาการการปฏิบัติในพื้นที่ มีกฎหมายรองรับ รวมทั้งได้ให้ สป.ฯประสานนายอำเภอ ในพื้นที่รับผิดชอบแล้ว เห็นด้วยกับโครงสร้างใหม่ ตาม ผนวก ในข้อ ๑ และให้ สป.ฯประสาน หมู่บ้าน ตำบล อำเภอ ในพื้นที่รับผิดชอบ พิจารณาบรรจุกำลังพลพร้อมรายชื่อ เสนอนายอำเภอ ลงนาม แล้วเสนอ ศปชต.กปช.จต.ทราบต่อไป ทั้งนี้เมื่อมีการเปลี่ยนแปลงรายชื่อเนื่องจากย้ายตำแหน่ง หรืออื่นๆ ให้ สป.ฯ เสนอให้ ศปชต.กปช.จต.(ผ่านส่วนแผนงานฯ) เพื่อทราบไปโอกาสแรก โดยให้ ส่วนแผนงานและประเมินผลฯ สรุปรายชื่อที่เป็นปัจจุบันเสนอ ศปชต.ททราบในทุก สด.ของทุกปี

๒.๔ กองร้อยกำลังประชาชนตำบลชายแดน นั้น มีประโยชน์ต่อการปฏิบัติการทางทหารอย่างยิ่ง เห็นควรให้ ส่วนแผนงานและประเมินผลฯ,ฉก.ปชต.จันทบุรี,ฉก.ปชต.ตราด และ สป.ฯ แสวงหาการปฏิบัติร่วมกัน การบูรณาการการฝึก เพื่อให้สามารถดำรงขีดความสามารถของกองร้อยฯ และปฏิบัติร่วมกับหน่วยทหารได้

ช.น.
ส.ญษส

๖

๓. เห็นควรดังนี้

- ๓.๑ กรุณาทราบ ตามข้อ ๑ และ ๒
- ๓.๒ อนุมัติ โครงสร้างกองร้อยกำลังประชาชนตำบลชายแดน ปี ๒๕๕๙ ตามข้อ ๒.๓
- ๓.๓ ให้ส่วนแผนงานและประเมินผลฯ,ฉก.ปชต.จันทบุรี,ฉก.ปชต.ตราด และ สป.ฯ ในสังกัด ดำเนินการตามข้อ ๒.๓ และ ๒.๔
- ๓.๔ ส่วนที่ ๓ ฉก.ปชต.จันทบุรี,ฉก.ปชต.ตราด และ สป.ฯ ในสังกัดทราบ

จึงเสนอมาเพื่อโปรดทราบและพิจารณาอนุมัติตามข้อ ๓

น.ต. 
 น.ประเมินผลฯ ที่กรมแทน
 ทน.ส่วนแผนงาน/ประเมินผลฯ

น.อ. 
 ทน.ส่วนสนับสนุนฯ
 ๑๓ มี.ค.๕๙

น.อ. 
 รอง ผอ.ศปชต.กปช.จต.
 ๑๕ มี.ค.๕๙

- ทราบ/อนุมัติ/ไม่อนุมัติ ในข้อ ๓
 พล.ร.ต. 
 ผอ.ศปชต.กปช.จต.
 ๑๕ มี.ค.๕๙

๗.๗ นายอำเภอทองคำสั่ง

๑. คำสั่ง อ.สอยดาว และ อ.โป่งน้ำร้อน จ.จันทบุรี แต่งตั้งบุคลากรเรือนบรรจุนอัตรากองร้อยกำลังประชาชน

คำสั่งอำเภอทองคำ จ.จันทบุรี
(นพช.)
ที่ ๓๓๗/๒๕๕๒
เรื่อง ใ้ปฏิบัติหน้าที่กองร้อยกำลังประชาชนตำบลสอยดาว ตำบลสอยดาว

เพื่อให้การปฏิบัติราชการของราษฎรผู้ขึ้นทะเบียนการทหารตามมติ ค.ศ. ๒๕๓๗ แก้ไขเพิ่มเติม
มติปัจจุบัน (ฉบับที่ ๑) ค.ศ. ๒๕๓๗ และประกาศกระทรวงมหาดไทยที่ ๒๓๖๖ ลงวันที่ ๒๕๓๗ - ๒๕๓๘
ประกอบกับคำสั่งที่ ๒ การจัดระบบป้องกันเพื่อจัดระเบียบพื้นที่ชายแดน เป็นไปด้วยความเรียบร้อย
และเหมาะสม จึงให้ผู้มีรายชื่อขึ้นทะเบียนชายแดน กองร้อยกำลังประชาชนตำบลสอยดาว หมวด ๔ (จัดการราษฎร)
ปฏิบัติหน้าที่ในกองร้อยกำลังประชาชนตำบลสอยดาว ตำบลสอยดาว อำเภอทองคำ จ.จันทบุรี
ตามรายละเอียด หมวด ดังนี้

หมวด ก โทรสารกองร้อยกำลังประชาชนตำบลสอยดาว
หมวด ข การฝึก
หมวด ค ตำแหน่งกองพันที่
หมวด ง อัตรารวบรวมกำลัง
สั่ง ณ วันที่ ๑ ธันวาคม ๒๕๕๒
สั่ง ณ วันที่ ๑ ธันวาคม ๒๕๕๒

(นายพิเชษฐ นิ่มขมสัด)
นายอำเภอทองคำ

ที่จบ ๐๕๓๖/๒๕๕๒

ที่ว่าการอำเภอโป่งน้ำร้อน
ถนนนวมินทร์พหลโยธิน ร.๑ ข.บ ๒๓๑๔๐

๑๒ ตุลาคม ๒๕๕๒

เรื่อง การบรรจุคนแต่งตั้งเจ้าหน้าที่
เรียน ผู้บังคับหน่วยเฉพาะกิจจัดระบบป้องกันเพื่อจัดระเบียบพื้นที่ชายแดนจันทบุรี
ซึ่งถึง หนังสือหน่วยเฉพาะกิจจันทบุรีที่ กท ๐๕๓๖.๑/๒๕๕๒ ลงวันที่ ๑๖ สิงหาคม ๒๕๕๒
ซึ่งที่ส่งมาด้วย คำสั่งอำเภอโป่งน้ำร้อน
จึงมอบ ๑ ชุด
พร้อมนี้ สั่งการ ใ้ราษฎรผู้ขึ้นทะเบียนการทหารที่ (๒) ๒๕๕๒ ลงวันที่ ๑๒ ตุลาคม ๒๕๕๒
เรื่อง การจัดตั้งหน่วยกำลังป้องกันชายแดนและรักษาความสงบเรียบร้อยภายในชายแดน
มาเพื่อปฏิบัติหน้าที่ในการต่อไป

ขอแสดงความนับถือ
นายอำเภอโป่งน้ำร้อน

คำสั่งอำเภอทองคำ จ.จันทบุรี
(นพช.)
ที่ ๓๓๗/๒๕๕๒
เรื่อง ใ้ปฏิบัติหน้าที่กองร้อยกำลังประชาชนตำบลสอยดาว ตำบลสอยดาว

เพื่อให้การปฏิบัติราชการของราษฎรผู้ขึ้นทะเบียนการทหารตามมติ ค.ศ. ๒๕๓๗ แก้ไขเพิ่มเติม
มติปัจจุบัน (ฉบับที่ ๑) ค.ศ. ๒๕๓๗ และประกาศกระทรวงมหาดไทยที่ ๒๓๖๖ ลงวันที่ ๒๕๓๗ - ๒๕๓๘
ประกอบกับคำสั่งที่ ๒ การจัดระบบป้องกันเพื่อจัดระเบียบพื้นที่ชายแดน เป็นไปด้วยความเรียบร้อย
และเหมาะสม จึงให้ผู้มีรายชื่อขึ้นทะเบียนชายแดน กองร้อยกำลังประชาชนตำบลสอยดาว (หมวด ๔
จัดการราษฎร) ปฏิบัติหน้าที่ในกองร้อยกำลังประชาชนตำบลสอยดาว ตำบลสอยดาว อำเภอทองคำ จ.จันทบุรี
ตามรายละเอียด หมวด ดังนี้

หมวด ก โทรสารกองร้อยกำลังประชาชนตำบลสอยดาว
หมวด ข การฝึก
หมวด ค ตำแหน่งกองพันที่
หมวด ง อัตรารวบรวมกำลัง
สั่ง ณ วันที่ ๑ ธันวาคม ๒๕๕๒
สั่ง ณ วันที่ ๑ ธันวาคม ๒๕๕๒

(นายพิเชษฐ นิ่มขมสัด)
นายอำเภอทองคำ

๒. คำสั่ง อ.เมืองตราด,อ.ปอไร่ และ อ.คลองใหญ่ จ.ตราด แต่งตั้งบุคลากรเรือนบรรจุนอัตรากองร้อยกำลังประชาชน

คำสั่งอำเภอเมืองตราด จ.ตราด
ที่ ๕๒๕/๒๕๕๒
เรื่อง การบรรจุกำลังกองร้อยกำลังประชาชนตำบลสอยดาว

เพื่อให้การจัดตั้งกองร้อยกำลังประชาชนตำบลสอยดาว อำเภอเมืองตราด จ.ตราด เป็นไปด้วย
ความเรียบร้อยและเหมาะสม จึงแต่งตั้งใ้ผู้มีรายชื่อขึ้นทะเบียนราษฎรที่กองร้อยกำลังประชาชนตำบลสอยดาว
ในลักษณะ ดังนี้

๑. กองร้อยกำลังประชาชนตำบลสอยดาวตำบลสอยดาว หมวด ก
๒. กองร้อยกำลังประชาชนตำบลสอยดาวตำบลสอยดาว หมวด ข
๓. กองร้อยกำลังประชาชนตำบลสอยดาวตำบลสอยดาว หมวด ค
๔. กองร้อยกำลังประชาชนตำบลสอยดาวตำบลสอยดาว หมวด ง

ใ้ผู้ใ้รายชื่อขึ้นทะเบียนการทหารที่ปฏิบัติหน้าที่ในกองร้อยกำลังประชาชนตำบลสอยดาว
ในลักษณะดังกล่าวข้างต้นมาปฏิบัติงานในกองร้อยกำลังประชาชนตำบลสอยดาว อำเภอเมืองตราด
ตามรายละเอียด หมวด ดังนี้

สั่ง ณ วันที่ ๑๕ กันยายน ๒๕๕๒

(นายวิเชียร สุทธิธรรม)
นายอำเภอเมืองตราด

คำสั่งอำเภอคลองใหญ่ จ.ตราด
ที่ ๕๒๕/๒๕๕๒
เรื่อง การบรรจุกำลังกองร้อยกำลังประชาชนตำบลสอยดาว

เพื่อให้การจัดตั้งกองร้อยกำลังประชาชนตำบลสอยดาว อำเภอคลองใหญ่ จ.ตราด เป็นไป
ด้วยความเรียบร้อยและเหมาะสม จึงแต่งตั้งใ้ผู้มีรายชื่อขึ้นทะเบียนราษฎรที่กองร้อยกำลังประชาชนตำบล
สอยดาว ปฏิบัติหน้าที่ในลักษณะ ดังนี้

๑. กองร้อยกำลังประชาชนตำบลสอยดาวตำบลสอยดาว อำเภอคลองใหญ่ จ.ตราด หมวด ก
๒. กองร้อยกำลังประชาชนตำบลสอยดาวตำบลสอยดาว อำเภอคลองใหญ่ จ.ตราด หมวด ข
๓. กองร้อยกำลังประชาชนตำบลสอยดาวตำบลสอยดาว อำเภอคลองใหญ่ จ.ตราด หมวด ค

ใ้ผู้ใ้รายชื่อขึ้นทะเบียนการทหารที่ปฏิบัติหน้าที่ในกองร้อยกำลังประชาชนตำบลสอยดาว
ในลักษณะดังกล่าวข้างต้นมาปฏิบัติงานในกองร้อยกำลังประชาชนตำบลสอยดาว อำเภอเมืองตราด
ตามรายละเอียด หมวด ดังนี้

สั่ง ณ วันที่ ๑๕ กันยายน ๒๕๕๒

ที่จบ ๐๕๓๖/๒๕๕๒

ที่ว่าการอำเภอปอไร่
ถนนปอไร่ - ถนนสุข ร.๑ ๒๓๑๔๐

๑๒ ตุลาคม ๒๕๕๒

เรื่อง การขอคนรับรองรายชื่อ
เรียน ผู้บังคับหน่วยเฉพาะกิจจัดระบบป้องกันเพื่อจัดระเบียบพื้นที่ชายแดนตราด
ซึ่งถึง หนังสือที่ กท ๐๕๓๖.๑/๒๕๕๒ ลงวันที่ ๒๑ กันยายน ๒๕๕๒
ซึ่งที่ส่งมาด้วย รายชื่อผู้ผ่านการคัดเลือก ๑ ชุด
จึงมอบ ๑ ชุด
ตามที่ ได้ส่งรายชื่อการบรรจุผู้เข้ารับราชการที่กองร้อยกำลังประชาชนตำบลสอยดาว
ในพื้นที่ยังขาดไป จำนวน ๒ กองร้อย เพื่อให้ครบตามกรอบบรรจุที่ตั้งชายแดน นั้น
นายอำเภอปอไร่ ได้ลงนามเป็นรองแล้ว รายละเอียดปรากฏตามคำสั่งที่ส่งมาพร้อมนี้
จึงเรียนมาเพื่อโปรดทราบ

ขอแสดงความนับถือ
นายอำเภอปอไร่

๗.๘ ประเมินผล/สำรวจ ความพึงพอใจ

สรุปแบบสำรวจความพึงพอใจของผู้รับบริการและผู้มีส่วนได้ส่วนเสีย การสนับสนุนภารกิจของ กปช.จต. ด้วยกำลังประชาชนในพื้นที่ เพื่อความมั่นคงบริเวณแนวชายแดน ของ กองร้อยกำลังประชาชนในการเพิ่มประสิทธิภาพการปฏิบัติงานของ กปช.จต.และ ทร.



สรุปแบบสำรวจความพึงพอใจของผู้รับบริการ ของ กองร้อยกำลังประชาชนในการเพิ่มประสิทธิภาพการปฏิบัติงานของ กปช.จต. และ ทร.

๑. เพศ

๑.๑ ชาย ๓๐ คน คิดเป็น ๑๐๐ %

๑.๒ หญิง - คน คิดเป็น - %

๒. อายุ

๒.๑ อายุ ต่ำกว่า ๒๐ ปี - คน คิดเป็น - %

๒.๒ อายุ ๒๐ - ๒๙ ปี - คน คิดเป็น - %

๒.๓ อายุ ๓๐ - ๓๙ ปี ๑ คน คิดเป็น ๓.๓๓ %

๒.๔ อายุ ๔๐ - ๔๙ ปี ๑๖ คน คิดเป็น ๕๓.๓๓ %

๒.๕ อายุ ๕๐ - ๕๙ ปี ๑๓ คน คิดเป็น ๔๓.๓๓ %

๒.๖ อายุ ๖๐ ปีขึ้นไป - คน คิดเป็น - %

๓. ระดับการศึกษา

๓.๑ มัธยมหรือต่ำกว่า ๑๓ คน คิดเป็น ๔๓.๓๓ %

๓.๒ ปวช./ปวส. ๕ คน คิดเป็น ๑๖.๖๗ %

๓.๓ ปริญญาตรี ๑๒ คน คิดเป็น ๔๐ %

๓.๔ สูงกว่าปริญญาตรี - คน คิดเป็น - %

๔. ความพึงพอใจด้านความเข้าใจในบทบาทหน้าที่ของ กองร้อยฯ ยามปกติ ในการสนับสนุนภารกิจ ของ กปช.จต. และ ทร.

๔.๑. สามารถสนับสนุนในการกิจ การเฝ้าตรวจ และป้องกันชายแดน โดย กองร้อยฯ จัดเวรยามเพื่อรักษา ความสงบเรียบร้อย และความปลอดภัยหมู่บ้านจัดตั้งจุดตรวจ จุดสกัด และการเฝ้าตรวจตามจุดล่อแหลม ในบริเวณหมู่บ้าน เฝ้าระวังรักษาสถานที่สำคัญ ตรวจสอบบุคคล และยานพาหนะ

๔.๑.๑ มากที่สุด ๓ คน คิดเป็น ๑๐ %

๔.๑.๒ มาก ๑๙ คน คิดเป็น ๖๓.๓๓ %

๔.๑.๓ ปานกลาง ๘ คน คิดเป็น ๒๖.๖๖ %

๔.๑.๔ น้อย - คน คิดเป็น - %

๔.๑.๕ น้อยที่สุด - คน คิดเป็น - %

๔.๒. สามารถสนับสนุนการจัดระเบียบพื้นที่ชายแดน โดยสามารถสนับสนุนข้อมูลข่าวสาร ของฝ่ายตรงข้าม ในรูปแบบการข่าวภาคประชาชนและเตรียมกำลังทั้ง 17 กองร้อยเพื่อสนับสนุนตามภารกิจที่ได้รับมอบ

๔.๒.๑ มากที่สุด ๑ คน คิดเป็น ๓.๓๓ %

๔.๒.๒ มาก ๒๒ คน คิดเป็น ๗๓.๓๓ %

๔.๒.๓ ปานกลาง ๗ คน คิดเป็น ๒๓.๓๓ %

๔.๒.๔ น้อย - คน คิดเป็น - %

๔.๒.๕ น้อยที่สุด - คน คิดเป็น - %

๔.๓. สามารถเป็นแกนนำ หรือ ผู้ช่วยกำนัน ผู้ใหญ่บ้าน สนับสนุนขับเคลื่อนการดำเนินงานโครงการ ตามนโยบายรัฐบาลและสนับสนุนการปฏิบัติการทางทหาร

๔.๓.๑ มากที่สุด ๒ คน คิดเป็น ๖.๖๖ %

๔.๓.๒ มาก ๒๒ คน คิดเป็น ๗๓.๓๓ %

๔.๓.๓ ปานกลาง ๖ คน คิดเป็น ๒๐ %

๔.๓.๔ น้อย - คน คิดเป็น - %

๔.๓.๕ น้อยที่สุด - คน คิดเป็น - %

๔.๔. ร่วมในการฝึกอบรมกำลังประชาชนตำบลชายแดน และการฝึกทดสอบแผนเผชิญเหตุและกิจกรรม ส่วนสนามกำลังประชาชนตำบลชายแดนพื้นที่ จ.จันทบุรี และ จ.ตราด

๔.๔.๑ มากที่สุด ๓ คน คิดเป็น ๑๐ %

๔.๔.๒ มาก ๒๒ คน คิดเป็น ๗๓.๓๓ %

๔.๔.๓ ปานกลาง ๕ คน คิดเป็น ๑๖.๖๖ %

๔.๔.๔ น้อย - คน คิดเป็น - %

๔.๔.๕ น้อยที่สุด - คน คิดเป็น - %

๔.๕. กองร้อยฯ สามารถสนับสนุนภารกิจของท่านในยามปกติได้

- | | |
|-------------------------------------|---------------------------------|
| ๔.๕.๑ มากที่สุด ๑ คน คิดเป็น ๓.๓๓ % | ๔.๕.๒ มาก ๒๐ คน คิดเป็น ๖๖.๖๖ % |
| ๔.๕.๓ ปานกลาง ๔ คน คิดเป็น ๓๐ % | ๔.๕.๔ น้อย - คน คิดเป็น - % |
| ๔.๕.๕ น้อยที่สุด - คน คิดเป็น - % | |

๕. ความพึงพอใจด้านความเข้าใจในบทบาทหน้าที่ของกองร้อยฯ ยามสงคราม ในการสนับสนุนภารกิจ ของ กปช.จต. และ ทร.

๕.๑. การจัดตั้งกำลังประชาชนตำบลชายแดน เป็นแนวความคิดของระบบการต่อสู้เบ็ดเสร็จ เพื่อเป็นการชดเชยอำนาจกำลังรบที่เราเสียเปรียบฝ่ายข้าศึก ใช้หลักการผสมผสานกำลังรบทั้งปวง คือ กำลังรบหลัก กำลังประจำถิ่น กำลังประชาชน เข้าด้วยกันอย่างมีแบบแผน สามารถต่อสู้ได้ทุกระดับความขัดแย้ง ตลอดห้วงระยะเวลา สามารถเพิ่มประสิทธิภาพการปฏิบัติงานของ กปช.จต. ได้

- | | |
|-------------------------------------|---------------------------------|
| ๕.๑.๑ มากที่สุด ๒ คน คิดเป็น ๖.๖๖ % | ๕.๑.๒ มาก ๑๔ คน คิดเป็น ๔๖.๖๖ % |
| ๕.๑.๓ ปานกลาง ๑๔ คน คิดเป็น ๔๖.๖๖ % | ๕.๑.๔ น้อย - คน คิดเป็น - % |
| ๕.๑.๕ น้อยที่สุด - คน คิดเป็น - % | |

๕.๒ จัดกำลังพลทำการลาดตระเวนและรักษาความสงบเรียบร้อยภายในหมู่บ้านและสถานที่สำคัญ

- | | |
|-----------------------------------|------------------------------|
| ๕.๒.๑ มากที่สุด - คน คิดเป็น - % | ๕.๒.๒ มาก ๒๔ คน คิดเป็น ๘๐ % |
| ๕.๒.๓ ปานกลาง ๖ คน คิดเป็น ๒๐ % | ๕.๒.๓ น้อย - คน คิดเป็น - % |
| ๕.๒.๕ น้อยที่สุด - คน คิดเป็น - % | |

๕.๓ ให้ข่าวสารของฝ่ายตรงข้ามแก่ทางราชการ

- | | |
|------------------------------------|---------------------------------|
| ๕.๓.๑ มากที่สุด - คน คิดเป็น - % | ๕.๓.๒ มาก ๒๕ คน คิดเป็น ๘๓.๓๓ % |
| ๕.๓.๓ ปานกลาง ๕ คน คิดเป็น ๑๖.๖๖ % | ๕.๓.๔ น้อย - คน คิดเป็น - % |
| ๕.๓.๕ น้อยที่สุด - คน คิดเป็น - % | |

๕.๔ สามารถอำนวยความสะดวก ในการอพยพประชาชนออกนอกพื้นที่ หากมีการสู้รบเกิดขึ้น ดำรงการติดต่อสื่อสารกับทุกหน่วยงานในพื้นที่ เพื่อประสานการเตือนภัย และการรักษาความปลอดภัย

- | | |
|-----------------------------------|------------------------------|
| ๕.๔.๑ มากที่สุด ๓ คน คิดเป็น ๑๐ % | ๕.๔.๒ มาก ๒๔ คน คิดเป็น ๘๐ % |
| ๕.๔.๓ ปานกลาง ๓ คน คิดเป็น ๑๐ % | ๕.๔.๔ น้อย - คน คิดเป็น - % |
| ๕.๔.๕ น้อยที่สุด - คน คิดเป็น - % | |

๕.๕ กองร้อยฯ สามารถสนับสนุนภารกิจในสภาวะไม่ปกติของท่านได้

- | | |
|-------------------------------------|---------------------------------|
| ๕.๕.๑ มากที่สุด ๒ คน คิดเป็น ๖.๖๖ % | ๕.๕.๒ มาก ๒๒ คน คิดเป็น ๗๓.๓๓ % |
| ๕.๕.๓ ปานกลาง ๖ คน คิดเป็น ๒๐ % | ๕.๕.๔ น้อย - คน คิดเป็น - % |
| ๕.๕.๕ น้อยที่สุด - คน คิดเป็น - % | |

๖. ความพึงพอใจโดยรวมต่อคุณภาพการให้บริการ

- กองร้อยฯ มีความจำเป็นต่อ กปช.จต. และ ทร. และสามารถเพิ่มประสิทธิภาพการปฏิบัติงาน ของ กปช.จต. และ ทร. ได้ในระดับ

- | | |
|-----------------------------------|-------------------------------|
| ๖.๑ มากที่สุด ๒ คน คิดเป็น ๖.๖๖ % | ๖.๒ มาก ๒๓ คน คิดเป็น ๗๖.๖๖ % |
| ๖.๓ ปานกลาง ๕ คน คิดเป็น ๑๖.๖๖ % | ๖.๔ น้อย - คน คิดเป็น - % |
| ๖.๕ น้อยที่สุด - คน คิดเป็น - % | |

สรุปผลแบบสอบถามความพึงพอใจและไม่พึงพอใจของผู้เข้ารับการฝึกเพื่อทดสอบแผนเผชิญเหตุ และการฝึกซ้อมการป้องกันและบรรเทาสาธารณภัย จว.ตราด ประจำปี ๒๕๕๙

๓๐๓๒-๒๑๑ ๖๓๖๑๐๒ ๒๕๕๙
๓๐ มิ.ย. ๕๙

บันทึกข้อความ

ส่วนราชการ ส่วนแผนงาน/ประเมินผลฯ โทร. ๓๗๘๑๖

ที่ _____ วันที่ ๓๐ มิ.ย. ๕๙

เรื่อง สรุปผลแบบสอบถามความพึงพอใจและไม่พึงพอใจของผู้เข้ารับการฝึกเพื่อทดสอบแผนเผชิญเหตุ และการฝึกซ้อมการป้องกันและบรรเทาสาธารณภัย จว.ตราด ประจำปี ๒๕๕๙

เสนอ (ผ่าน ส่วนสนับสนุนฯ)

๑. ตามอนุมัติ กปช.จต.ทำบันทึก ศปชต.กปช.จต. ที่ กท ๐๕๓๘.๘/๕๕ ลง ๑๐ ก.พ.๕๙ ให้ ศปชต.กปช.จต.ทำการฝึกเพื่อทดสอบแผนเผชิญเหตุ และการฝึกซ้อมการป้องกันและบรรเทาสาธารณภัย จว.ตราด การอพยพประชาชนจากคลื่นพายุซัดฝั่ง (Storm Surge) ประจำปี ๒๕๕๙ โดยใช้พื้นที่ฝึกในเขต ต.แหลมกลัด อ.เมืองตราด จว.ตราด ระหว่างวันที่ ๑๖ - ๑๘ มิ.ค.๕๙ นั้น ได้ดำเนินการฝึกสำเร็จเรียบร้อยแล้ว และได้สำรวจความพึงพอใจและไม่พึงพอใจของผู้เข้ารับการฝึก จำนวน ๑๐๐ คน ตามแบบสอบถามความพึงพอใจและไม่พึงพอใจเรียบร้อยแล้ว ส่วนแผนงาน/ประเมินผลฯ ได้สรุปผลแบบสอบถามความพึงพอใจและไม่พึงพอใจ รายละเอียดตามแบบฟอร์ม สรุปแบบสอบถามผู้เข้ารับการฝึก ที่แนบ

๒. เห็นควร

๒.๑ กรุณาทราบตามข้อ ๑

๒.๒ ส่วนแผนงาน/ประเมินผลฯ และ ชป.ฯ ในสังกัด นำผลการสำรวจความพึงพอใจและไม่พึงพอใจ ไปพัฒนาปรับปรุงการฝึกฯ ให้เหมาะสม และตรงกับความต้องการของประชาชนในพื้นที่ต่อไป

๒.๓ ส่วนแผนงาน/ประเมินผลฯ จัดเก็บไว้เป็นข้อมูลเอกสารหลักฐานในการสนับสนุนข้อมูลให้แก่ กพร.กปช.จต. ในการตรวจประเมินผลการดำเนินการพัฒนาคุณภาพการบริหารจัดการภาครัฐ (PMQA) ต่อไป

๒.๔ สำเนาให้ ส่วนสนับสนุนฯ และ ชป.ฯ ในสังกัด ทราบ

จึงเสนอมาเพื่อโปรดพิจารณาอนุมัติตามข้อ ๒

น.อ. 
ท.ส่วนแผนงาน/ประเมินผลฯ

น.อ. 
ท.ส่วนสนับสนุนฯ

๓๐ มิ.ย. ๕๙

- อนุมัติตามเสนอในข้อ ๒

น.อ. 
รอง ผอ.ศปชต.กปช.จต.ทำการแทน
ผอ.ศปชต.กปช.จต.
๓๐ มิ.ย. ๕๙

ผนวก ก

สรุปแบบสอบถามความพึงพอใจในการฝึกเพื่อทดสอบแผนเผชิญเหตุ และการฝึกซ้อมการป้องกันและบรรเทาสาธารณภัย จว.ตราด การอพยพประชาชนจากคลื่นพายุซัดฝั่ง (Storm Surge) ประจำปี ๒๕๕๙
ระหว่าง ๑๖ - ๑๘ มี.ค.๕๙ จำนวน ๑๐๐ คน

๑. ผู้เข้าร่วมการฝึก

- ๑.๑ ผู้นำท้องถิ่น ๑๕ คน คิดเป็น ๑๕ % ๑.๒ ประชาชนทั่วไป ๘๕ คน คิดเป็น ๘๕ %

๒. เพศ

- ๒.๑ ชาย ๖๘ คน คิดเป็น ๖๘ % ๒.๒ หญิง ๓๒ คน คิดเป็น ๓๒ %

๓. อายุ

- ๓.๑ ต่ำกว่า ๒๐ ปี ๓ คนคิดเป็น ๓ % ๓.๒ อายุ ๒๑ - ๓๕ ปี ๒๕ คนคิดเป็น ๒๕ %
๓.๓ อายุ ๓๖ - ๔๕ ปี ๕๘ คนคิดเป็น ๕๘ % ๓.๔ อายุ ๔๖ ปีขึ้นไป ๑๔ คนคิดเป็น ๑๔ %

๔. ระดับการศึกษา

- ๔.๑ ประถม ๕๘ คน คิดเป็น ๕๘ % ๔.๒ มัธยม ๓๒ คน คิดเป็น ๓๒ %
๔.๓ ปริญญา ๑ คน คิดเป็น ๑ % ๔.๔ อื่นๆ ๙ คนคิดเป็น ๙ %

๕. อาชีพ

- ๕.๑ เกษตรกร ๒๕ คนคิดเป็น ๒๕ % ๕.๒ นักศึกษา ๗ คนคิดเป็น ๗ %
๕.๓ รับจ้าง ๕๔ คนคิดเป็น ๕๔ % ๕.๔ อื่นๆ ๑๔ คนคิดเป็น ๑๔ %

๖. ทั่วระยะเวลาการฝึกมีความเหมาะสม อยู่ในระดับ

- ๖.๑ มากที่สุด ๔๙ คนคิดเป็น ๔๙ % ๖.๒ มาก ๓๑ คนคิดเป็น ๓๑ %
๖.๓ ปานกลาง ๑๘ คนคิดเป็น ๑๘ % ๖.๔ น้อย ๒ คนคิดเป็น ๒ %
๖.๕ น้อยที่สุด -

๗. สถานที่ที่ใช้ในการฝึกอบรมมีความเหมาะสม อยู่ในระดับ

- ๗.๑ มากที่สุด ๔๔ คนคิดเป็น ๔๔ % ๗.๒ มาก ๓๙ คนคิดเป็น ๓๙ %
๗.๓ ปานกลาง ๑๒ คนคิดเป็น ๑๒ % ๗.๔ น้อย ๕ คนคิดเป็น ๕ %
๗.๕ น้อยที่สุด -

๘. สถานการณ์ที่ใช้ในการฝึกมีความเหมาะสม อยู่ในระดับ

- ๘.๑ มากที่สุด ๔๐ คนคิดเป็น ๔๐ % ๘.๒ มาก ๔๐ คนคิดเป็น ๔๐ %
๘.๓ ปานกลาง ๑๕ คนคิดเป็น ๑๕ % ๘.๔ น้อย ๕ คนคิดเป็น ๕ %
๘.๕ น้อยที่สุด -

๙. การจัดหน่วยงานที่เข้าร่วมการฝึกมีความสมบูรณ์ อยู่ในระดับ

- ๙.๑ มากที่สุด ๓๓ คนคิดเป็น ๓๓ % ๙.๒ มาก ๔๓ คนคิดเป็น ๔๓ %
๙.๓ ปานกลาง ๑๑ คนคิดเป็น ๑๑ % ๙.๔ น้อย ๑๓ คนคิดเป็น ๑๓ %
๙.๕ น้อยที่สุด -

๑๐. ผู้เข้าร่วมการฝึกมีความเข้าใจและสามารถนำไปใช้เมื่อเกิดเหตุการณ์จริง อยู่ในระดับ

- ๑๐.๑ มากที่สุด ๒๒ คนคิดเป็น ๒๒ % ๑๐.๒ มาก ๔๖ คนคิดเป็น ๔๖ %
๑๐.๓ ปานกลาง ๒๓ คนคิดเป็น ๒๓ % ๑๐.๔ น้อย ๙ คนคิดเป็น ๙ %
๑๐.๕ น้อยที่สุด -

๑๑...

-๒-

๑๑. รูปแบบการฝึกมีความสอดคล้องกับสถานการณ์ปัจจุบัน อยู่ในระดับ
- | | |
|----------------------------------|----------------------------|
| ๑๑.๑ มากที่สุด ๒๒ คนคิดเป็น ๒๒ % | ๑๑.๒ มาก ๕๑ คนคิดเป็น ๕๑ % |
| ๑๑.๓ ปานกลาง ๑๙ คนคิดเป็น ๑๙ % | ๑๑.๔ น้อย ๘ คน คิดเป็น ๘ % |
| ๑๑.๕ น้อยที่สุด - | |
๑๒. มีการประชาสัมพันธ์ให้ประชาชนในพื้นที่ฝึกได้รับทราบอย่างทั่วถึง อยู่ในระดับ
- | | |
|----------------------------------|----------------------------|
| ๑๒.๑ มากที่สุด ๑๘ คนคิดเป็น ๑๘ % | ๑๒.๒ มาก ๕๓ คนคิดเป็น ๕๓ % |
| ๑๒.๓ ปานกลาง ๒๗ คน คิดเป็น ๒๗ % | ๑๒.๔ น้อย ๒ คนคิดเป็น ๒ % |
| ๑๒.๕ น้อยที่สุด - | |
๑๓. ส่วนควบคุมการฝึกสามารถควบคุมให้เป็นไปตามวัตถุประสงค์ของการฝึก อยู่ในระดับ
- | | |
|----------------------------------|----------------------------|
| ๑๓.๑ มากที่สุด ๑๗ คนคิดเป็น ๑๗ % | ๑๓.๒ มาก ๔๖ คนคิดเป็น ๔๖ % |
| ๑๓.๓ ปานกลาง ๒๗ คนคิดเป็น ๒๗ % | ๑๓.๔ น้อย ๙ คนคิดเป็น ๙ % |
| ๑๓.๕ น้อยที่สุด - | |
๑๔. ประชาชนที่เข้าร่วมการฝึกมีความเข้าใจขั้นตอนการฝึก อยู่ในระดับ
- | | |
|----------------------------------|----------------------------|
| ๑๔.๑ มากที่สุด ๑๙ คนคิดเป็น ๑๙ % | ๑๔.๒ มาก ๓๖ คนคิดเป็น ๓๖ % |
| ๑๔.๓ ปานกลาง ๔๐ คนคิดเป็น ๔๐ % | ๑๔.๔ น้อย ๕ คนคิดเป็น ๕ % |
| ๑๔.๕ น้อยที่สุด - | |
๑๕. การจัดการกำลังพลและยุทธโปกรณ์เข้าร่วมการฝึกมีความเหมาะสม อยู่ในระดับ
- | | |
|----------------------------------|----------------------------|
| ๑๕.๑ มากที่สุด ๒๓ คนคิดเป็น ๒๓ % | ๑๕.๒ มาก ๕๑ คนคิดเป็น ๕๑ % |
| ๑๕.๓ ปานกลาง ๒๐ คนคิดเป็น ๒๐ % | ๑๕.๔ น้อย ๖ คนคิดเป็น ๖ % |
| ๑๕.๕ น้อยที่สุด - | |
๑๖. ประชาชนที่เข้าร่วมการฝึกส่วนมากยินดีเข้าร่วมการฝึกมากน้อยเพียงใด อยู่ในระดับ
- | | |
|----------------------------------|----------------------------|
| ๑๖.๑ มากที่สุด ๒๙ คนคิดเป็น ๒๙ % | ๑๖.๒ มาก ๔๗ คนคิดเป็น ๔๗ % |
| ๑๖.๓ ปานกลาง ๑๙ คนคิดเป็น ๑๙ % | ๑๖.๔ น้อย ๕ คนคิดเป็น ๕ % |
| ๑๖.๕ น้อยที่สุด - | |
๑๗. การรักษาความปลอดภัยตลอดห้วงการฝึก อยู่ในระดับ
- | | |
|---------------------------------|-----------------------------|
| ๑๗.๑ มากที่สุด ๒๙ คนคิดเป็น ๒๙% | ๑๗.๒ มาก ๔๙ คนคิดเป็น ๔๙ % |
| ๑๗.๓ ปานกลาง ๑๒ คนคิดเป็น ๑๒ % | ๑๗.๔ น้อย ๑๐ คนคิดเป็น ๑๐ % |
| ๑๗.๕ น้อยที่สุด - | |
๑๘. มีการพัฒนาการฝึกจากครั้งที่ผ่านมา อยู่ในระดับ
- | | |
|----------------------------------|----------------------------|
| ๑๘.๑ มากที่สุด ๒๘ คนคิดเป็น ๒๘ % | ๑๘.๒ มาก ๔๗ คนคิดเป็น ๔๗ % |
| ๑๘.๓ ปานกลาง ๑๗ คนคิดเป็น ๑๗ % | ๑๘.๔ น้อย ๘ คนคิดเป็น ๘ % |
| ๑๘.๕ น้อยที่สุด - | |
๑๙. การสร้างความสัมพันธ์ระหว่างผู้ควบคุมการฝึกกับผู้เข้ารับการฝึก อยู่ในระดับ
- | | |
|----------------------------------|----------------------------|
| ๑๙.๑ มากที่สุด ๓๒ คนคิดเป็น ๓๒ % | ๑๙.๒ มาก ๔๘ คนคิดเป็น ๔๘ % |
| ๑๙.๓ ปานกลาง ๑๔ คนคิดเป็น ๑๔ % | ๑๙.๔ น้อย ๖ คนคิดเป็น ๖ % |
| ๑๙.๕ น้อยที่สุด - | |

๒๐...

-๓-

๒๐. อุปสรรคจากการติดต่อสื่อสารระหว่างเข้าร่วมการฝึก อยู่ในระดับ
- | | |
|----------------------------------|----------------------------|
| ๒๐.๑ มากที่สุด ๒๑ คนคิดเป็น ๒๑ % | ๒๐.๒ มาก ๕๐ คนคิดเป็น ๕๐ % |
| ๒๐.๓ ปานกลาง ๒๒ คนคิดเป็น ๒๒ % | ๒๐.๔ น้อย ๗ คนคิดเป็น ๗ % |
| ๒๐.๕ น้อยที่สุด - | |
๒๑. การจัดสถานที่จำลองเหตุการณ์พื้นที่เกิดภัยมีความเหมาะสม อยู่ในระดับ
- | | |
|----------------------------------|----------------------------|
| ๒๑.๑ มากที่สุด ๒๕ คนคิดเป็น ๒๕ % | ๒๑.๒ มาก ๔๙ คนคิดเป็น ๔๙ % |
| ๒๑.๓ ปานกลาง ๑๙ คนคิดเป็น ๑๙ % | ๒๑.๔ น้อย ๗ คนคิดเป็น ๗ % |
| ๒๑.๕ น้อยที่สุด - | |
๒๒. การจัดส่งสวัสดิการระหว่างเข้ารับการฝึกอยู่ในเกณฑ์ดี อยู่ในระดับ
- | | |
|---------------------------------|----------------------------|
| ๒๒.๑ มากที่สุด ๒๓ คนคิดเป็น ๒๓% | ๒๒.๒ มาก ๔๘ คนคิดเป็น ๔๘ % |
| ๒๒.๓ ปานกลาง ๒๔ คนคิดเป็น ๒๔ % | ๒๒.๔ น้อย ๕ คนคิดเป็น ๕ % |
| ๒๒.๕ น้อยที่สุด - | |
๒๓. การจัดกิจกรรมนันทนาการหลังเสร็จสิ้นการฝึก อยู่ในระดับ
- | | |
|----------------------------------|----------------------------|
| ๒๓.๑ มากที่สุด ๒๖ คนคิดเป็น ๒๖ % | ๒๓.๒ มาก ๔๖ คนคิดเป็น ๔๖ % |
| ๒๓.๓ ปานกลาง ๒๒ คนคิดเป็น ๒๒ % | ๒๓.๔ น้อย ๖ คนคิดเป็น ๖ % |
| ๒๓.๕ น้อยที่สุด - | |
๒๔. เมื่อมีเหตุการณ์ไม่ปกติเกิดขึ้นในพื้นที่ ท่านสามารถปฏิบัติงานร่วมกับส่วนราชการได้เพียงใด อยู่ในระดับ
- | | |
|----------------------------------|----------------------------|
| ๒๔.๑ มากที่สุด ๒๐ คนคิดเป็น ๒๐ % | ๒๔.๒ มาก ๕๗ คนคิดเป็น ๕๗ % |
| ๒๔.๓ ปานกลาง ๑๕ คนคิดเป็น ๑๕ % | ๒๔.๔ น้อย ๘ คนคิดเป็น ๘ % |
| ๒๔.๕ น้อยที่สุด - | |
๒๕. ถ้ามีการฝึกในครั้งต่อไป ท่านสามารถเข้าร่วมการฝึกได้ อยู่ในระดับ
- | | |
|----------------------------------|----------------------------|
| ๒๕.๑ มากที่สุด ๒๘ คนคิดเป็น ๒๘ % | ๒๕.๒ มาก ๔๑ คนคิดเป็น ๔๑ % |
| ๒๕.๓ ปานกลาง ๒๒ คนคิดเป็น ๒๒ % | ๒๕.๔ น้อย ๙ คนคิดเป็น ๙ % |
| ๒๕.๕ น้อยที่สุด - | |
๒๖. ข้อเสนอแนะอื่นๆ

.....
ตรวจถูกต้อง

น.อ.

(สมาน เสริมสกุล)

หน.ส่วนแผนงาน/ประเมินผลฯ

เม.ย.๕๙

ผนวก ข

สรุปแบบสอบถามความไม่พึงพอใจในการฝึกเพื่อทดสอบแผนเผชิญเหตุ และการฝึกซ้อมการป้องกันและบรรเทาสาธารณภัย จว.ตราด การอพยพประชาชนจากคลื่นพายุซัดฝั่ง (Storm Surge) ประจำปี ๒๕๕๙ ระหว่าง ๑๖ - ๑๘ มี.ค.๕๙ จำนวน ๑๐๐ คน

๑. ผู้เข้าร่วมการฝึก
 - ๑.๑ ผู้นำท้องถิ่น ๑๕ คน คิดเป็น ๑๕ %
 - ๑.๒ ประชาชนทั่วไป ๘๕ คน คิดเป็น ๘๕ %
๒. เพศ
 - ๒.๑ ชาย ๖๘ คน คิดเป็น ๖๘ %
 - ๒.๒ หญิง ๓๒ คน คิดเป็น ๓๒ %
๓. อายุ
 - ๓.๑ ต่ำกว่า ๒๐ ปี ๓ คนคิดเป็น ๓ %
 - ๓.๒ อายุ ๒๑ - ๓๕ ปี ๒๕ คนคิดเป็น ๒๕ %
 - ๓.๓ อายุ ๓๖ - ๔๕ ปี ๕๘ คนคิดเป็น ๕๘ %
 - ๓.๔ อายุ ๔๖ ปีขึ้นไป ๑๔ คนคิดเป็น ๑๔ %
๔. ระดับการศึกษา
 - ๔.๑ ประถม ๕๘ คน คิดเป็น ๕๘ %
 - ๔.๒ มัธยม ๓๒ คน คิดเป็น ๓๒ %
 - ๔.๓ ปริญญา ๑ คน คิดเป็น ๑ %
 - ๔.๔ อื่นๆ ๙ คนคิดเป็น ๙ %
๕. อาชีพ
 - ๕.๑ เกษตรกร ๒๕ คนคิดเป็น ๒๕ %
 - ๕.๒ นักศึกษา ๗ คนคิดเป็น ๗ %
 - ๕.๓ รับจ้าง ๕๔ คนคิดเป็น ๕๔ %
 - ๕.๔ อื่นๆ ๑๔ คนคิดเป็น ๑๔ %
๖. หัวงระยะเวลาการฝึกมีจำนวนมากวัน อยู่ในระดับ
 - ๖.๑ มากที่สุด -
 - ๖.๒ มาก ๒ คนคิดเป็น ๒ %
 - ๖.๓ ปานกลาง ๑๖ คนคิดเป็น ๑๖ %
 - ๖.๔ น้อย ๔๘ คนคิดเป็น ๔๘ %
 - ๖.๕ น้อยที่สุด ๓๔ คนคิดเป็น ๓๔ %
๗. หัวงเดือนที่ทำการฝึกอยู่ในช่วงเก็บเกี่ยวผลผลิต อยู่ในระดับ
 - ๗.๑ มากที่สุด -
 - ๗.๒ มาก ๑ คนคิดเป็น ๑ %
 - ๗.๓ ปานกลาง ๒๔ คนคิดเป็น ๒๔ %
 - ๗.๔ น้อย ๔๖ คนคิดเป็น ๔๖ %
 - ๗.๕ น้อยที่สุด ๒๙ คนคิดเป็น ๒๙ %
๘. สถานที่ที่ใช้ในการฝึกมีความเหมาะสม(โรงเรียน) อยู่ในระดับ
 - ๘.๑ มากที่สุด -
 - ๘.๒ มาก -
 - ๘.๓ ปานกลาง ๒๖ คนคิดเป็น ๒๖ %
 - ๘.๔ น้อย ๔๑ คนคิดเป็น ๔๑ %
 - ๘.๕ น้อยที่สุด ๓๓ คนคิดเป็น ๓๓ %
๙. หน่วยงานที่เข้าร่วมการฝึกไม่มีความกระตือรือร้นในการฝึก อยู่ในระดับ
 - ๙.๑ มากที่สุด -
 - ๙.๒ มาก -
 - ๙.๓ ปานกลาง ๒๐ คนคิดเป็น ๒๐ %
 - ๙.๔ น้อย ๔๙ คนคิดเป็น ๔๙ %
 - ๙.๕ น้อยที่สุด ๓๑ คนคิดเป็น ๓๑ %
๑๐. หน่วยงานที่เข้าร่วมการฝึกไม่เข้าใจปัญหาและไม่สามารถแก้ปัญหาได้ อยู่ในระดับ
 - ๑๐.๑ มากที่สุด -
 - ๑๐.๒ มาก -
 - ๑๐.๓ ปานกลาง ๒๓ คนคิดเป็น ๒๓ %
 - ๑๐.๔ น้อย ๔๙ คนคิดเป็น ๔๙ %
 - ๑๐.๕ น้อยที่สุด ๒๘ คนคิดเป็น ๒๘ %

๑๑...

-๒-

๑๑. เจ้าหน้าที่มีความรู้ในเรื่องของการฝึกเป็นอย่างดี อยู่ในระดับ
- | | |
|-----------------------------------|-----------------------------|
| ๑๑.๑ มากที่สุด - | ๑๑.๒ มาก ๓ คนคิดเป็น ๓ % |
| ๑๑.๓ ปานกลาง ๑๘ คนคิดเป็น ๑๘ % | ๑๑.๔ น้อย ๔๕ คนคิดเป็น ๔๕ % |
| ๑๑.๕ น้อยที่สุด ๓๔ คนคิดเป็น ๓๔ % | |
๑๒. เจ้าหน้าที่สามารถอธิบายแผนการฝึกให้ผู้รับการฝึกเข้าใจได้ง่าย อยู่ในระดับ
- | | |
|-----------------------------------|-----------------------------|
| ๑๒.๑ มากที่สุด - | ๑๒.๒ มาก ๔ คนคิดเป็น ๔ % |
| ๑๒.๓ ปานกลาง ๑๕ คน คิดเป็น ๑๕ % | ๑๒.๔ น้อย ๕๓ คนคิดเป็น ๕๓ % |
| ๑๒.๕ น้อยที่สุด ๒๘ คนคิดเป็น ๒๘ % | |
๑๓. เจ้าหน้าที่ไม่มีความสุภาพอ่อนโยนต่อผู้รับการฝึก อยู่ในระดับ
- | | |
|-----------------------------------|-----------------------------|
| ๑๓.๑ มากที่สุด - | ๑๓.๒ มาก ๕ คนคิดเป็น ๕ % |
| ๑๓.๓ ปานกลาง ๑๖ คนคิดเป็น ๑๖ % | ๑๓.๔ น้อย ๔๗ คนคิดเป็น ๔๗ % |
| ๑๓.๕ น้อยที่สุด ๓๒ คนคิดเป็น ๓๒ % | |
๑๔. ความไม่พึงพอใจในการอพยพเนื่องจากสถานการณ์ปัจจุบันไม่สามารถเกิดได้จริง อยู่ในระดับ
- | | |
|-----------------------------------|-----------------------------|
| ๑๔.๑ มากที่สุด - % | ๑๔.๒ มาก ๑ คนคิดเป็น ๑ % |
| ๑๔.๓ ปานกลาง ๒๒ คนคิดเป็น ๒๒ % | ๑๔.๔ น้อย ๕๒ คนคิดเป็น ๕๒ % |
| ๑๔.๕ น้อยที่สุด ๒๕ คนคิดเป็น ๒๕ % | |
๑๕. ความไม่พึงพอใจในการประชาสัมพันธ์เนื่องจากประชาชนในพื้นที่ฝึกไม่ทราบการฝึก อยู่ในระดับ
- | | |
|-----------------------------------|-----------------------------|
| ๑๕.๑ มากที่สุด - | ๑๕.๒ มาก ๔ คนคิดเป็น ๔ % |
| ๑๕.๓ ปานกลาง ๑๗ คนคิดเป็น ๑๗ % | ๑๕.๔ น้อย ๕๙ คนคิดเป็น ๕๙ % |
| ๑๕.๕ น้อยที่สุด ๒๐ คนคิดเป็น ๒๐ % | |
๑๖. ความไม่พึงพอใจต่อกำลังพลและยุทธโปกรณ์ที่เข้าร่วมการฝึกซึ่งไม่เหมาะสม อยู่ในระดับ
- | | |
|-----------------------------------|-----------------------------|
| ๑๖.๑ มากที่สุด - | ๑๖.๒ มาก ๔ คนคิดเป็น ๔ % |
| ๑๖.๓ ปานกลาง ๒๐ คนคิดเป็น ๒๐ % | ๑๖.๔ น้อย ๔๙ คนคิดเป็น ๔๙ % |
| ๑๖.๕ น้อยที่สุด ๒๗ คนคิดเป็น ๒๗ % | |
๑๗. ความไม่พึงพอใจในการการรักษาความปลอดภัยประชาชนตลอดห้วงการฝึก อยู่ในระดับ
- | | |
|-----------------------------------|-----------------------------|
| ๑๗.๑ มากที่สุด - | ๑๗.๒ มาก ๓ คนคิดเป็น ๓ % |
| ๑๗.๓ ปานกลาง ๑๕ คนคิดเป็น ๑๕ % | ๑๗.๔ น้อย ๕๓ คนคิดเป็น ๕๓ % |
| ๑๗.๕ น้อยที่สุด ๒๙ คนคิดเป็น ๒๙ % | |
๑๘. ความไม่พึงพอใจในการสร้างความสัมพันธ์ระหว่างผู้ควบคุมการฝึกกับผู้เข้ารับการฝึก อยู่ในระดับ
- | | |
|-----------------------------------|-----------------------------|
| ๑๘.๑ มากที่สุด - | ๑๘.๒ มาก ๒ คนคิดเป็น ๒ % |
| ๑๘.๓ ปานกลาง ๑๙ คนคิดเป็น ๑๙ % | ๑๘.๔ น้อย ๔๗ คนคิดเป็น ๔๗ % |
| ๑๘.๕ น้อยที่สุด ๓๒ คนคิดเป็น ๓๒ % | |

-๓-

๑๙. เมื่อมีเหตุการณ์เกิดขึ้นในพื้นที่ ท่านสามารถปฏิบัติร่วมกับส่วนราชการได้เนื่องจากท่านเข้าใจแผน อยู่ในระดับ

๑๙.๑ มากที่สุด -

๑๙.๓ ปานกลาง ๒๑ คนคิดเป็น ๒๑ %

๑๙.๕ น้อยที่สุด ๓๔ คนคิดเป็น ๓๔ %

๑๙.๒ มาก ๑ คนคิดเป็น ๑ %

๑๙.๔ น้อย ๔๗ คนคิดเป็น ๔๗ %

๒๐. ข้อเสนอแนะอื่นๆ

.....
ตรวจถูกต้อง

น.อ.

(สมาน เสริมสกุล)

หน.ส่วนแผนงาน/ประเมินผลฯ

๕ เม.ย.๕๙

เอกสารอ้างอิง

๑. ยุทธศาสตร์การพัฒนาเพื่อเสริมความมั่นคงของชาติ พ.ศ. ๒๕๕๖ - ๒๕๖๐

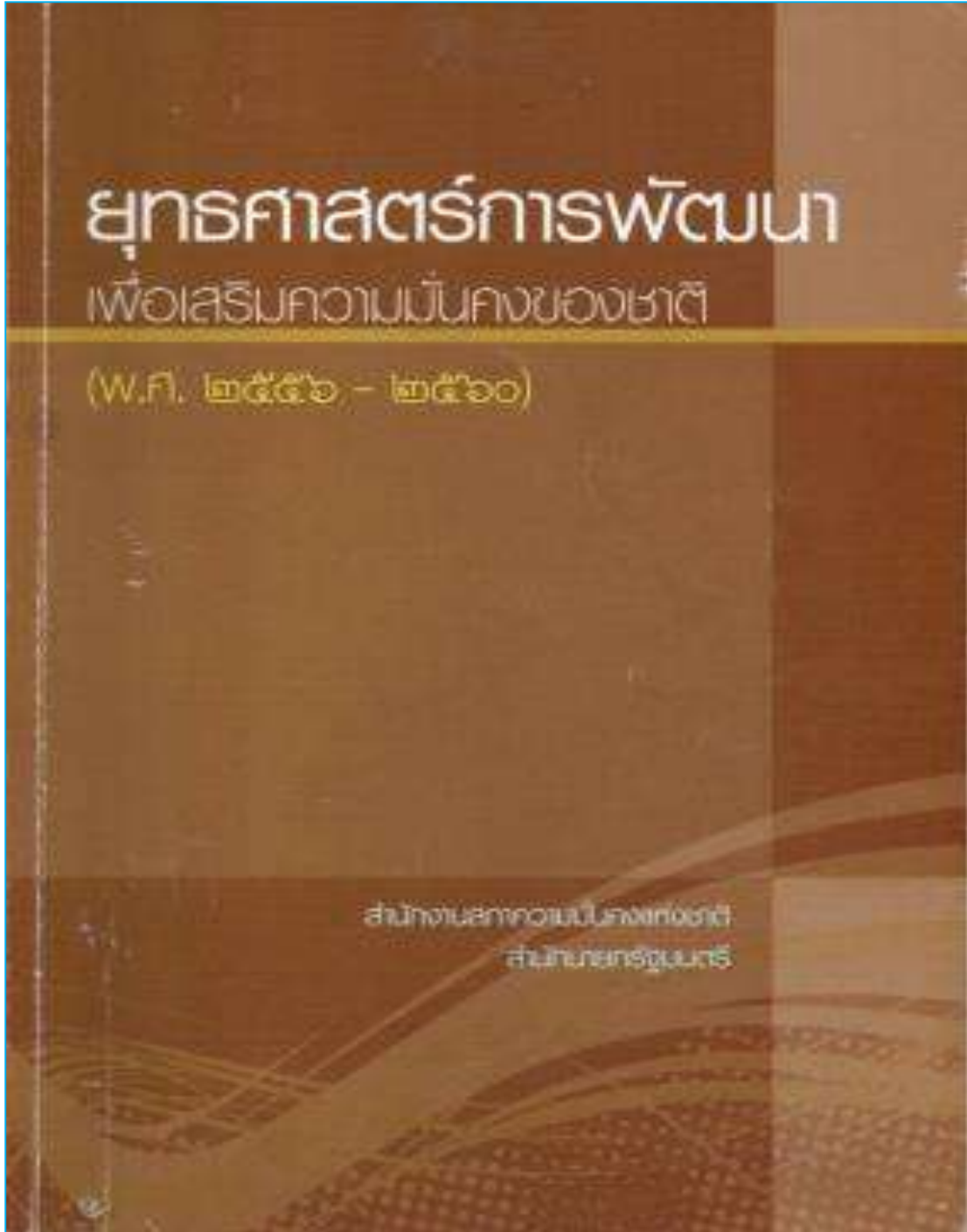

๒. แผนป้องกันและบรรเทาสาธารณภัยด้านความมั่นคงในการพิทักษ์พื้นที่ส่วนหลังจังหวัดจันทบุรี



๓. แผนป้องกันและบรรเทาสาธารณภัยด้านความมั่นคงในการพิทักษ์พื้นที่ส่วนหลังจังหวัดตราด

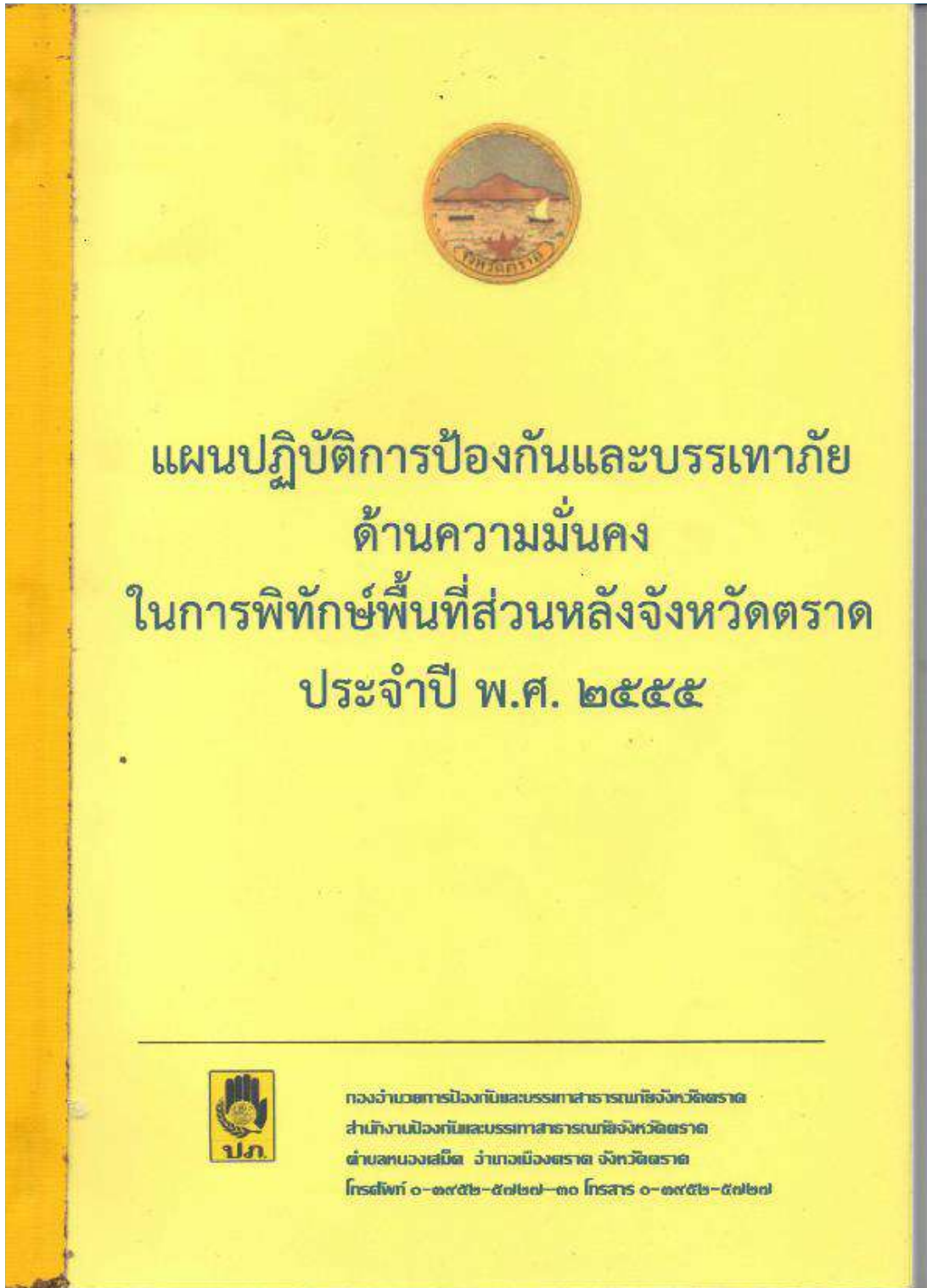

๔.ระเบียบสำนักนายกรัฐมนตรีว่าด้วยการพัฒนาเพื่อเสริมความมั่นคงของชาติ
พ.ศ.๒๕๕๘

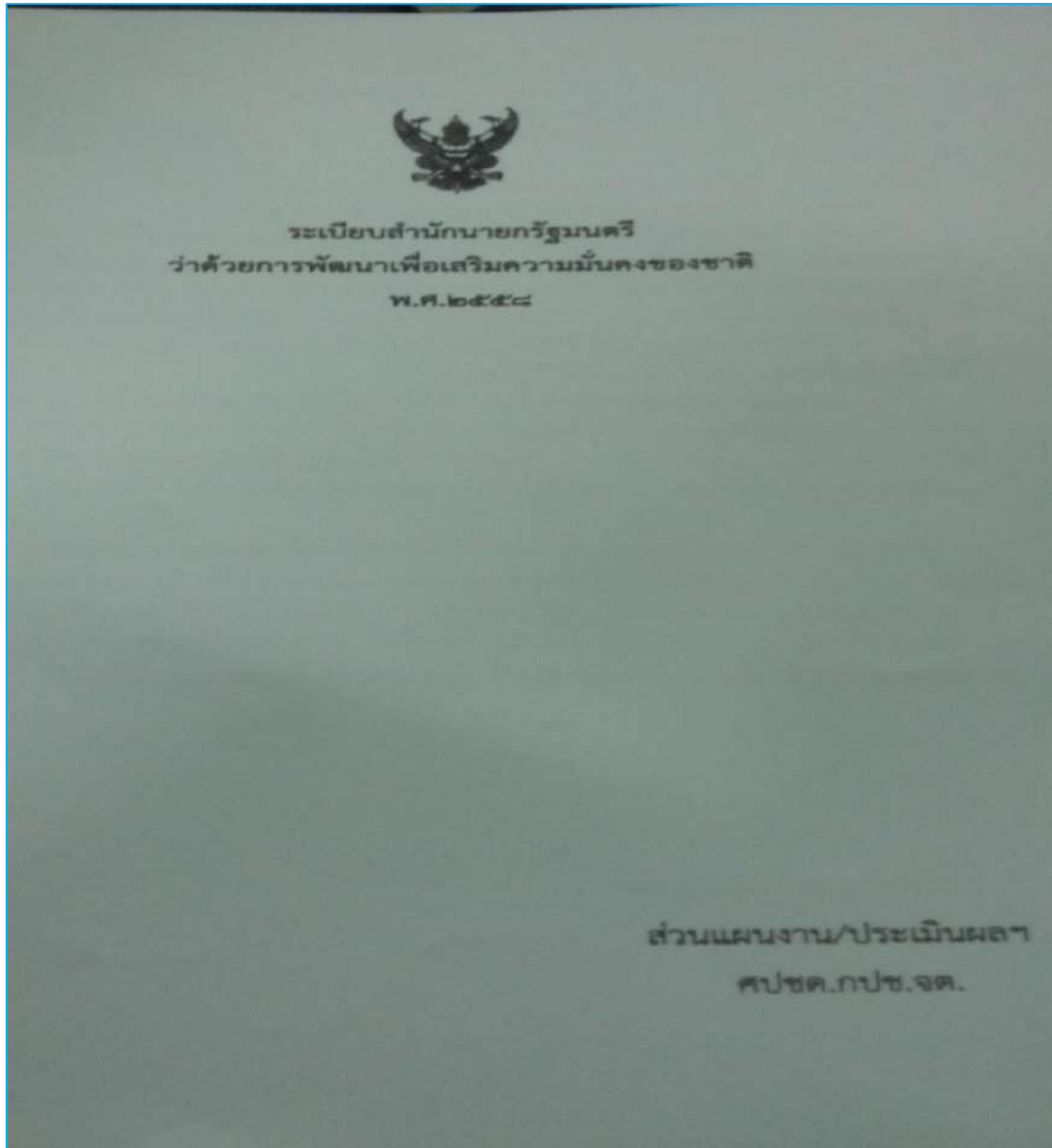

๕. คู่มือการปฏิบัติงานผู้ช่วยผู้ใหญ่บ้านฝ่ายรักษาความสงบ(พรส.)และชุดรักษาความปลอดภัยหมู่บ้าน(ชรบ.)

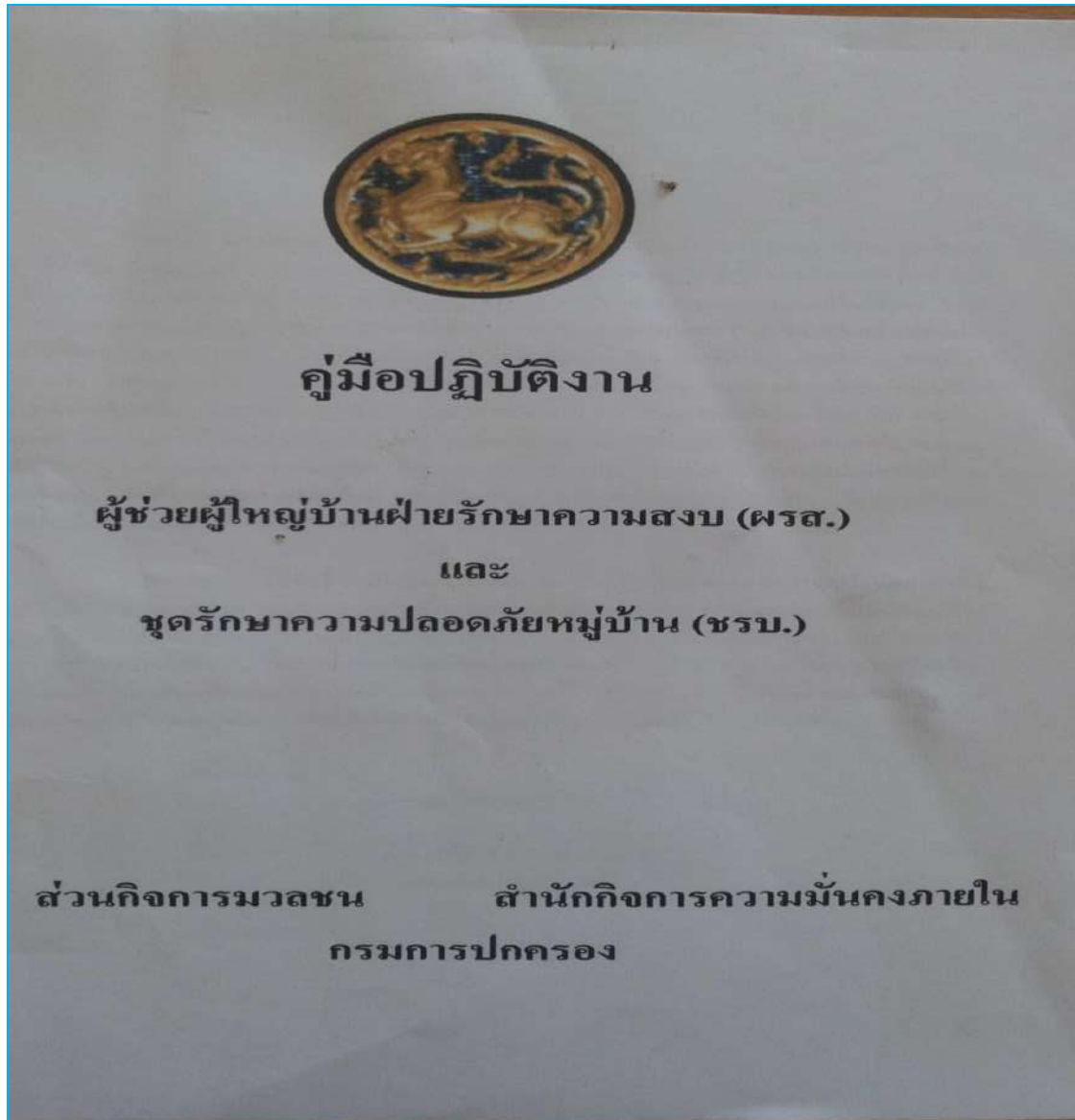

๖. ยุทธวิธีทหารราบ นาวิกโยธิน

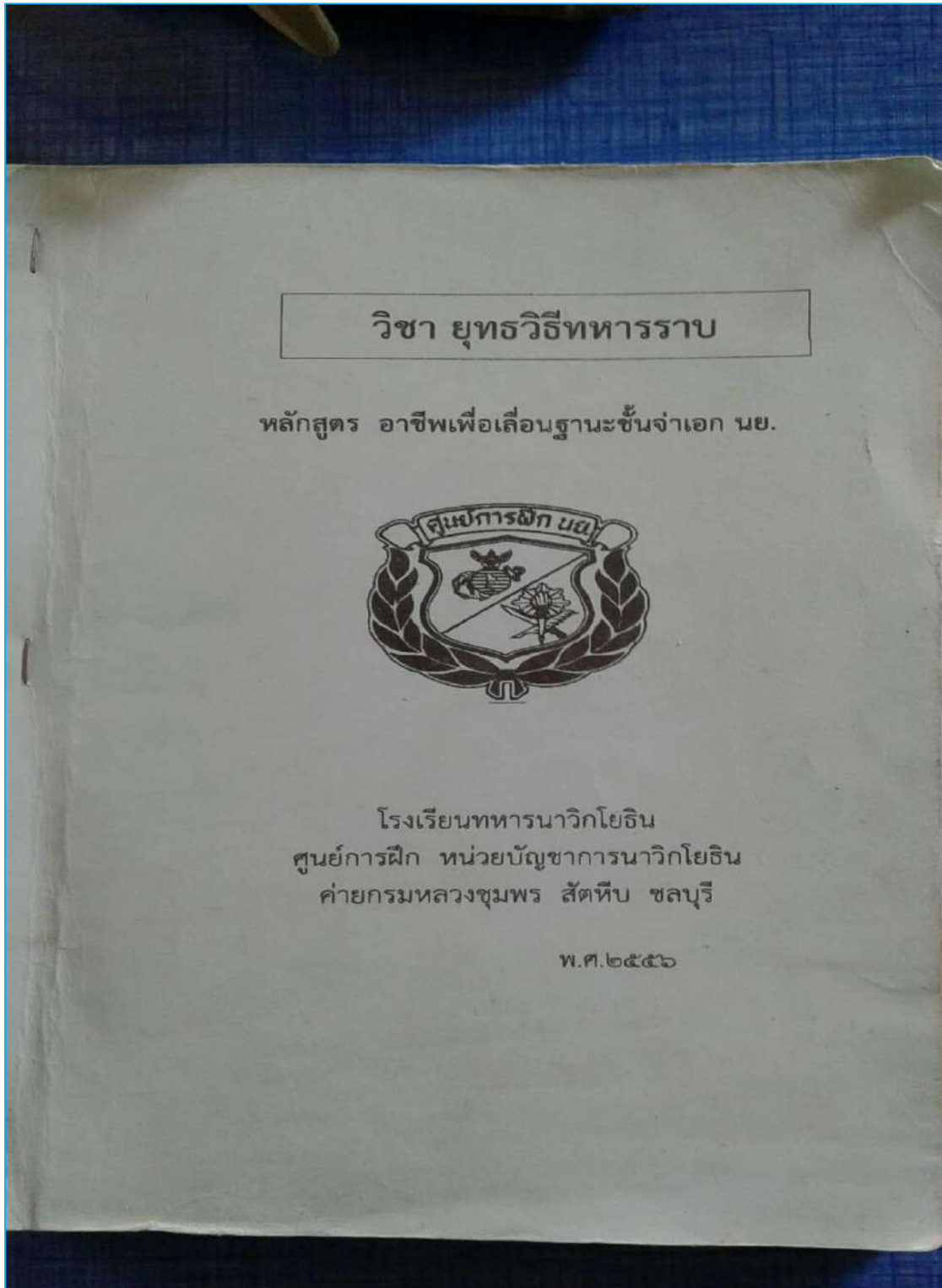

๗. แผนปฏิบัติงานประจำปี ๒๕๕๘ ของศปชต.กปช.จต.



๙. คู่มือการดำเนินการจัดระบบป้องกันเพื่อจัดระเบียบพื้นที่ชายแดน



๑๐. คำสั่งยุทธการ ผบ.ฉก.นย. จันทบุรี ที่ ๑/๒๕๕๘

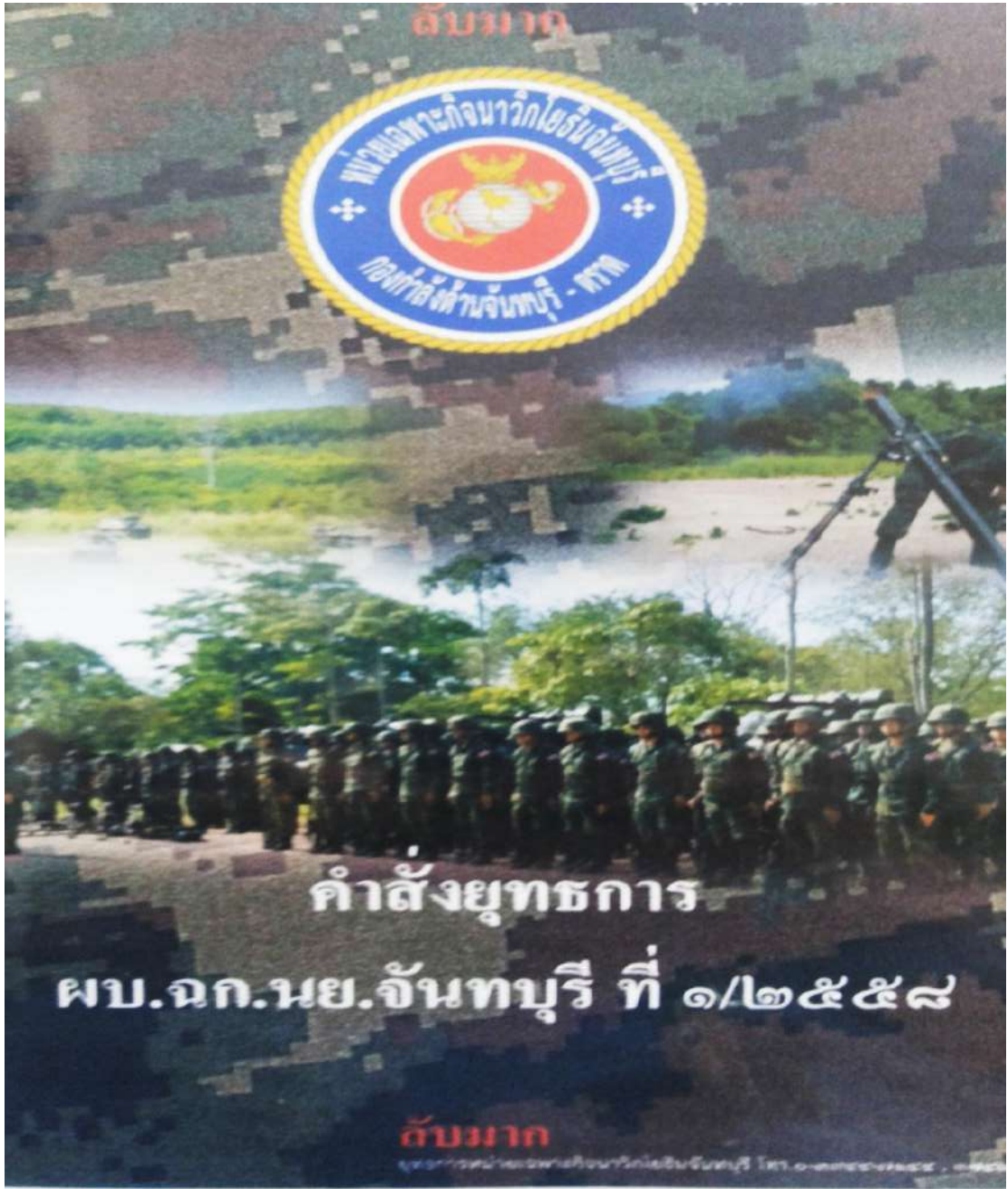

๑๑. คำสั่งยุทธการ ผบ.ฉก.นย.ตราด ที่ ๑/๒๕๕๘



๑๒. คำสั่งป้องกันชายแดนไทย - กัมพูชา ผบ.กปช.จต. ที่๑/๒๕๕๘

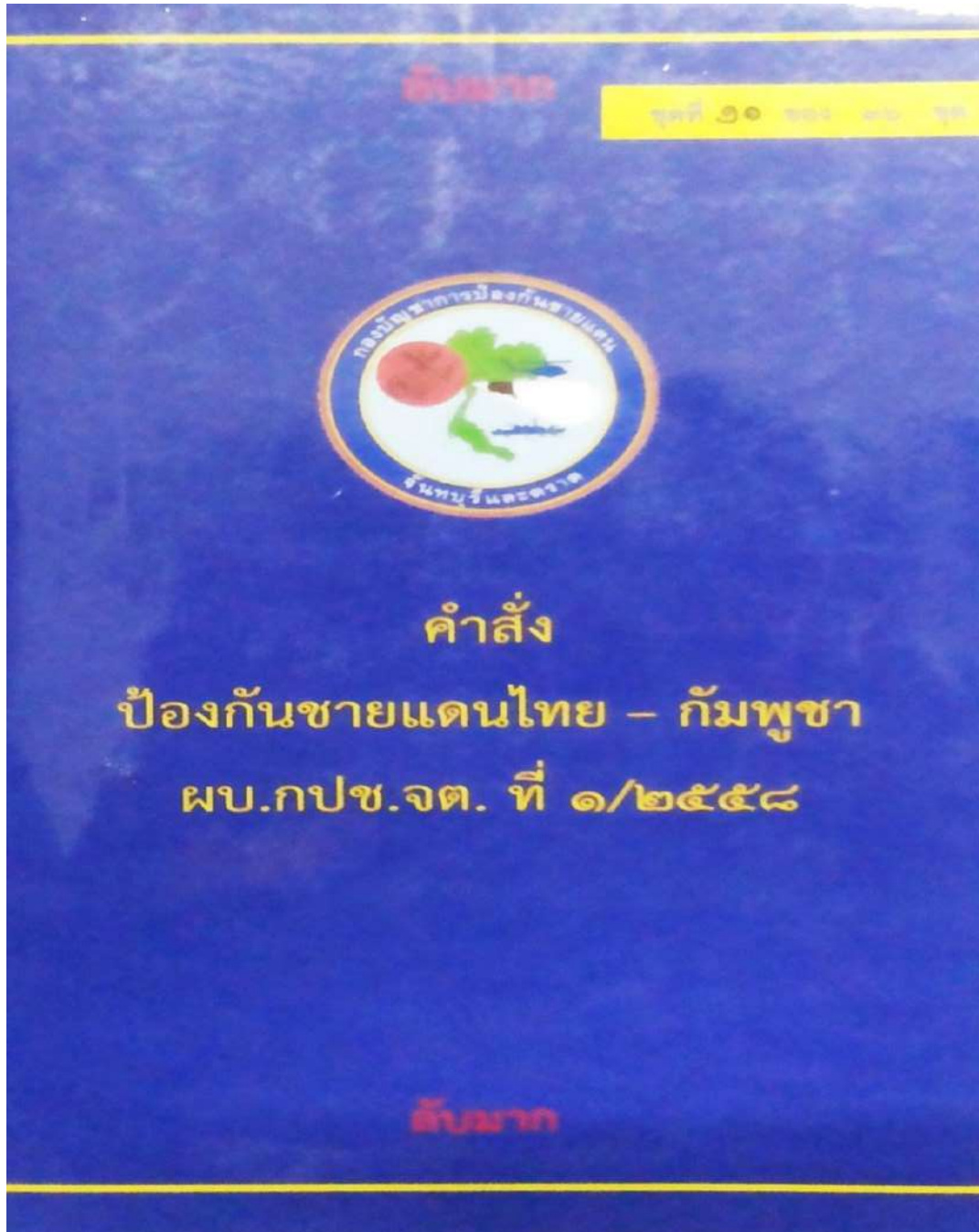

๑๓. แผนจักรพงษ์ภูวนารถ ๒ - ๓ ผบ.กปช.จต. ที่๑/๒๕๕๘

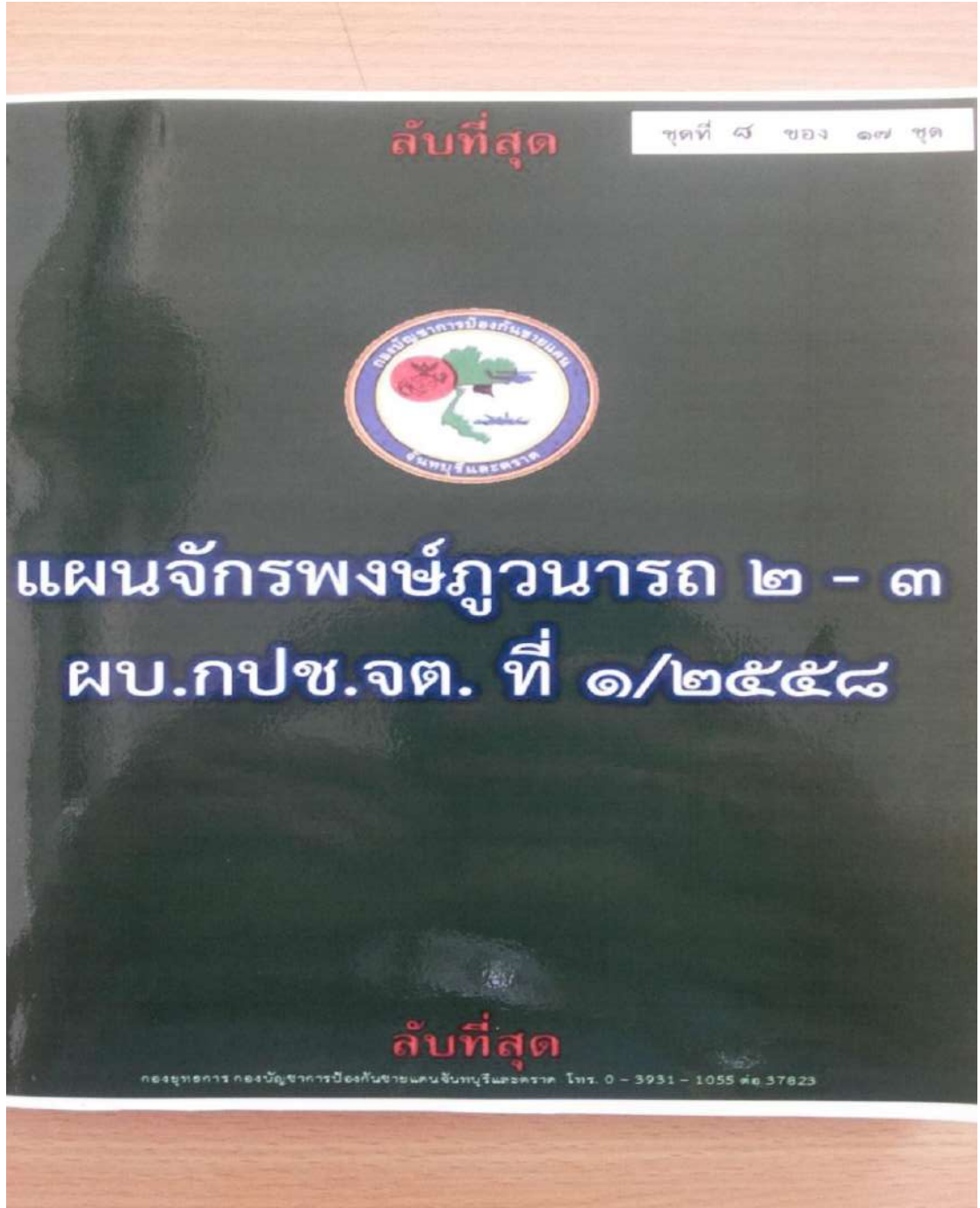

๑๔. ระเบียบกระทรวงมหาดไทยว่าด้วยการช่วยเหลือเจ้าพนักงานของหน่วยกำลังคุ้มครองและรักษาความสงบเรียบร้อยภายในหมู่บ้าน พ.ศ.๒๕๕๑ และฉบับที่ (๒) พ.ศ.๒๕๕๔



ระเบียบกระทรวงมหาดไทย
ว่าด้วยการช่วยเหลือเจ้าพนักงาน
ของหน่วยกำลังคุ้มครองและรักษาความสงบ
เรียบร้อยภายในหมู่บ้าน พ.ศ. 2551



๑๕. ยุทธศาสตร์การต่อสู้เบ็ดเสร็จ ทบ.

ยุทธศาสตร์การต่อสู้เบ็ดเสร็จ

ยุทธศาสตร์การต่อสู้เบ็ดเสร็จ (การรุกโฉบ)

“การสนธิกำลัง และทรัพยากรที่มีอยู่ทั้งหมดของประเทศอย่างมีแผนเป็นระบบ และมีความประสานสอดคล้องซึ่งกันและกัน ตลอดทั้งระยะเวลาเพื่อให้เกิดศักยภาพในการทำสงครามอย่างสูงสุดในการป้องกันประเทศ รักษาความมั่นคงภายในการพัฒนาประเทศ และการปฏิบัติการอื่น ๆ ของกองทัพ”

หลักนิยม ทบ. ว่าด้วยการต่อสู้เบ็ดเสร็จ

การผนึกกำลังเพื่อ “การต่อสู้เบ็ดเสร็จ” คือ การสนธิอำนาจกำลังรบทั้งปวง อันประกอบด้วย

- กำลังรบหลัก
- กำลังประจำถิ่น
- กำลังประชาชน

การพลเขยอำนาจกำลังรบเฉียบไว

- ❖ ระบบการต่อสู้เบ็ดเสร็จ
- ❖ ระบบกำลังสำรอง
- ❖ ระบบการสงครามนอกแบบ

การจัดพื้นที่เพื่อการต่อสู้เบ็ดเสร็จ

- ◆ พื้นที่ระวางป้องกัน/พื้นที่อิทธิพลของข้าศึก
- ◆ พื้นที่ถาวร
- ◆ พื้นที่ส่วนหลัง

การแบ่งพื้นที่ปฏิบัติการต่อสู้เบ็ดเสร็จ

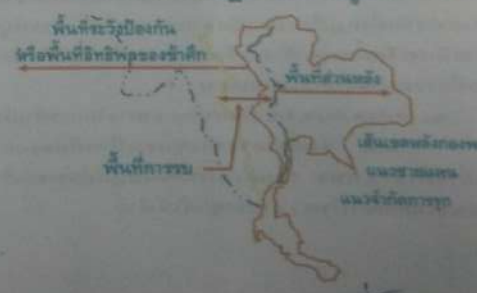

ส่วนแผนงาน/ประเมิน
เดือน... พ.ศ.๒๕๓๖

๑๖. คู่มือการดำเนินงานการจัดระบบป้องกันเพื่อจัดระเบียบพื้นที่ชายแดน

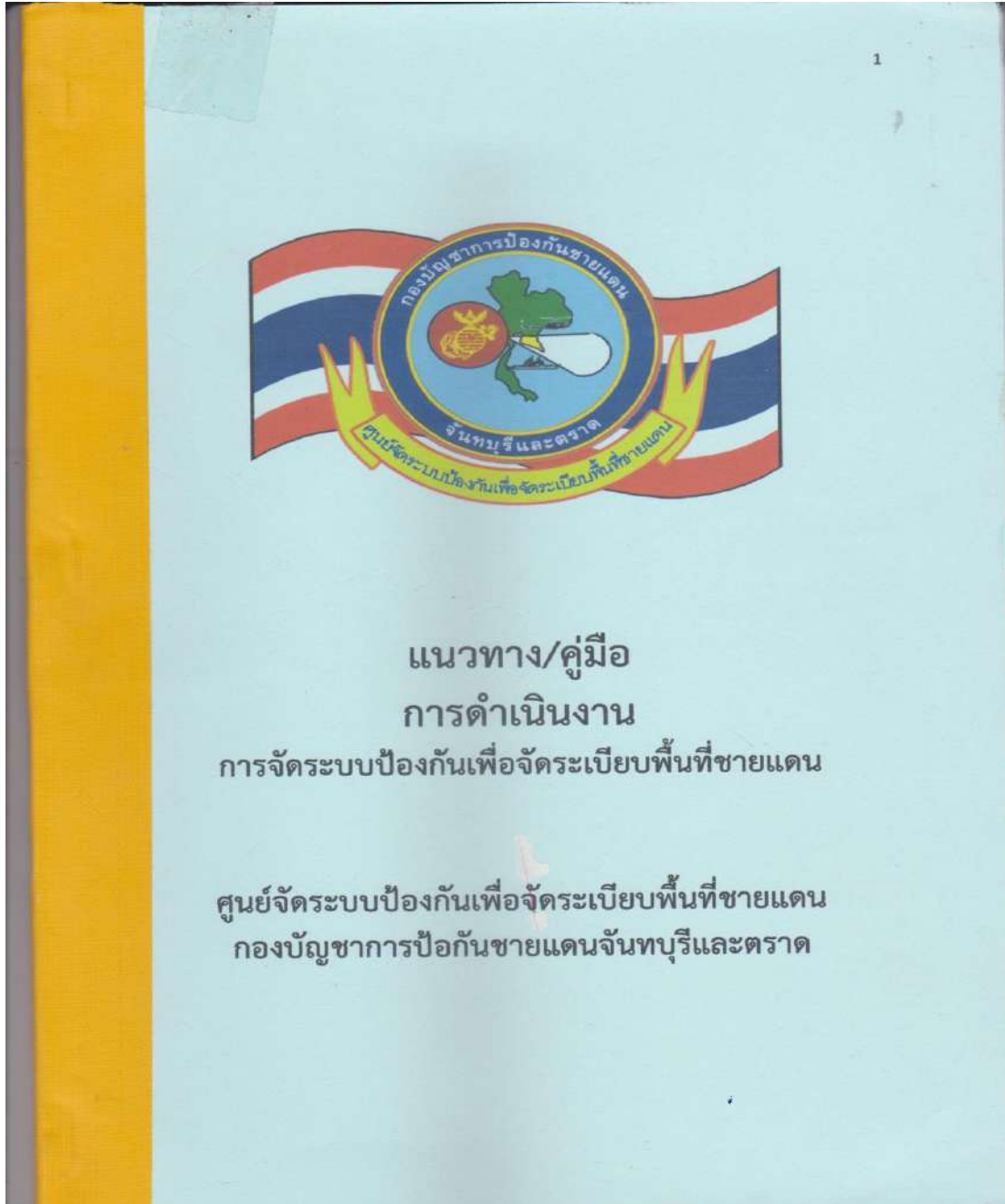

๑๗. คู่มือการใช้อาวุธปืนลูกซอง

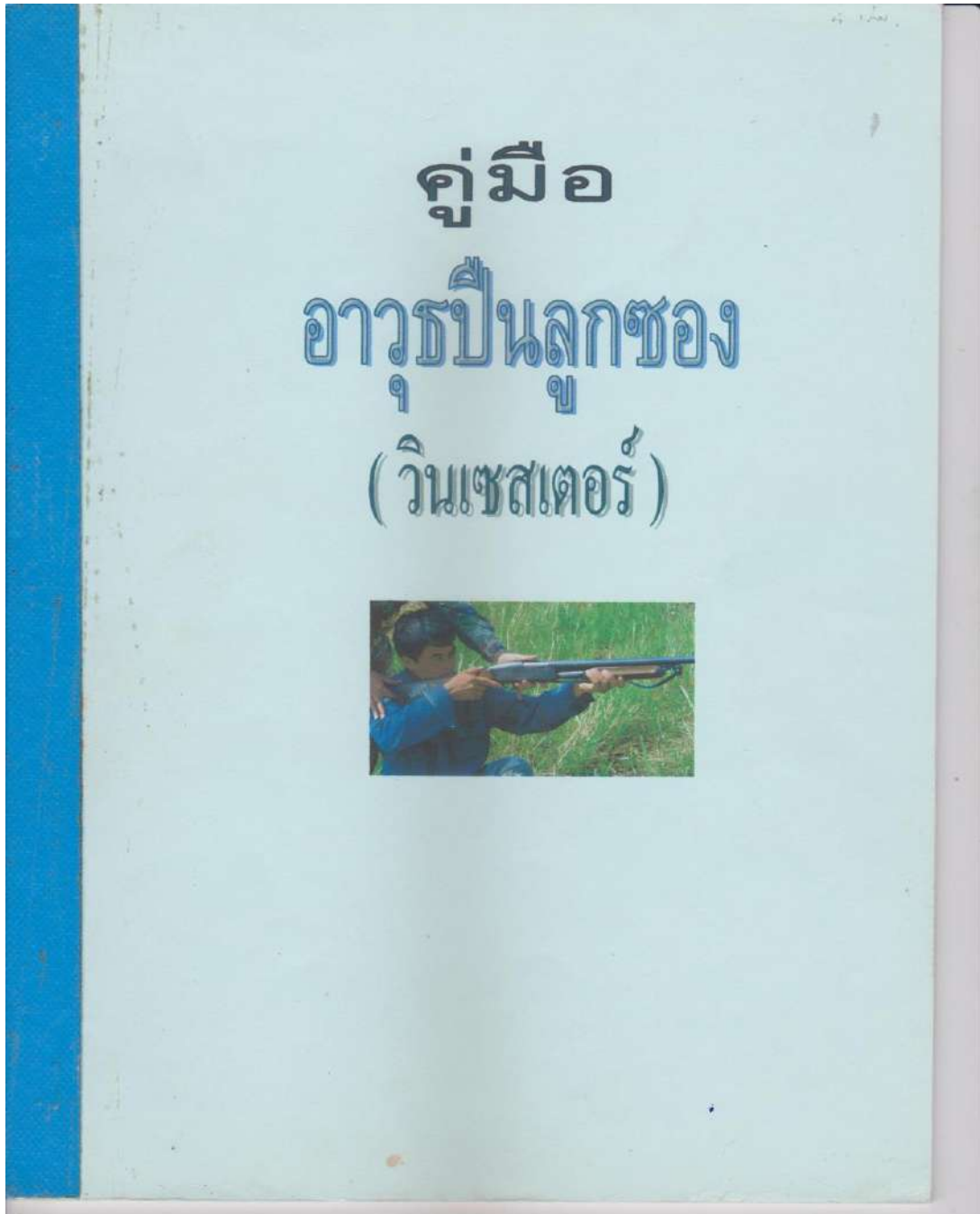

๑๘. คู่มือการปฏิบัติเกี่ยวกับการตั้งด่านตรวจ จุดตรวจ จุดสกัด

คู่มือ
การปฏิบัติเกี่ยวกับการตั้งด่านตรวจ
จุดตรวจและจุดสกัด



กองพันทหารราบ
หน่วยเฉพาะกิจนาวิกโยธินตราด
กองกำลังป้องกันชายแดนจันทบุรีตราด ๒๕๕๗

๑๙. หลักสูตรการฝึกอบรมประชาชนและเยาวชนแบบบูรณาการ กรมยุทธการทหาร
กองบัญชาการกองทัพไทย พ.ศ.๒๕๕๕

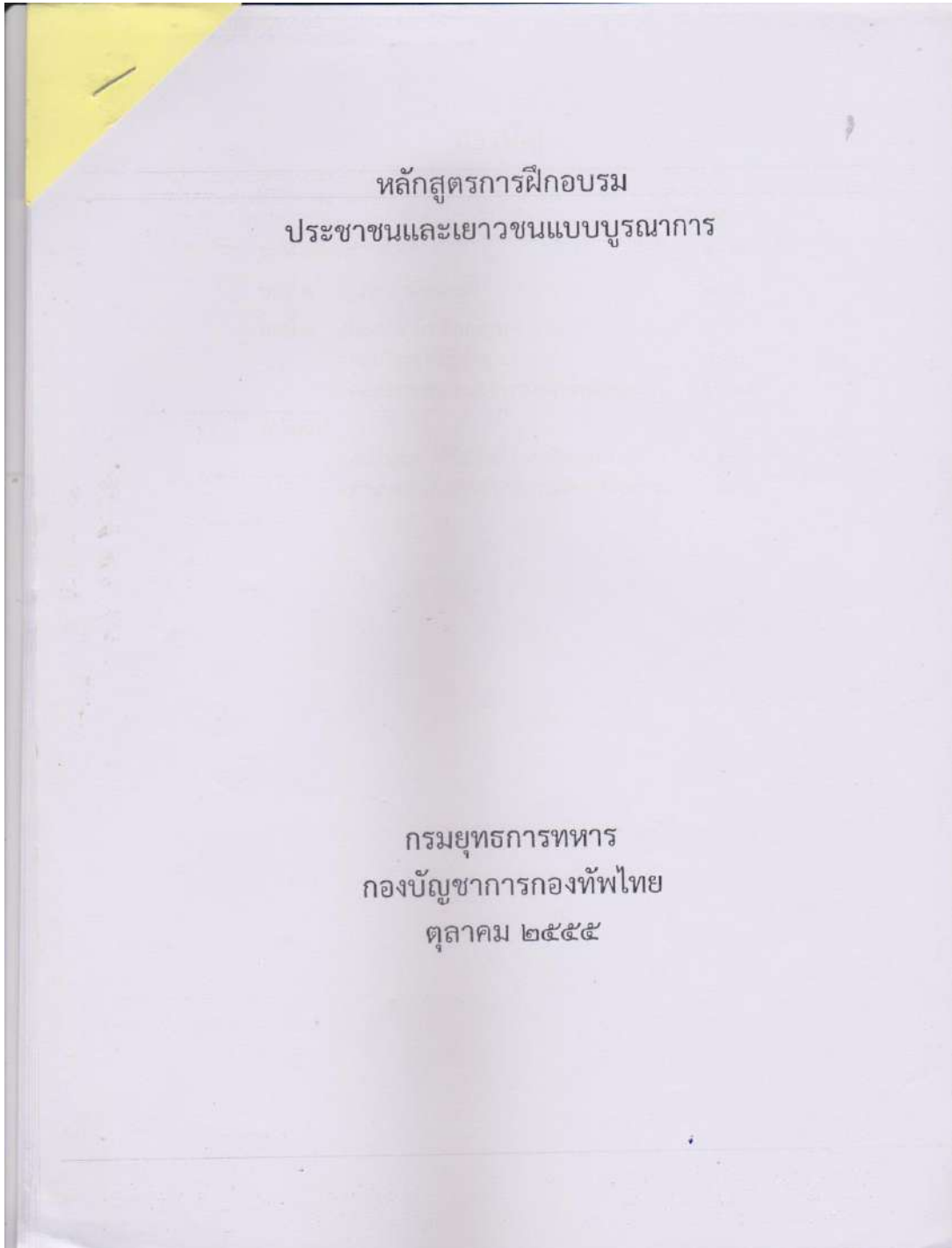

๒๐. ขอบเขตแผนการฝึก ชด.ทหาร

ขอบเขตแผนการฝึก ชด. ทหาร

- การฝึกอบรมปลูกจิตสำนึก ด้านการข่าว
 - การฝึกอบรมผู้นำชุมชนเข้มแข็งต่อต้านยาเสพติด
 - การฝึกผู้นำเยาวชนชายแดนต่อต้านยาเสพติด
 - การฝึกกำลังประชาชน
 - การฝึกแผนเผชิญเหตุ
-